盛京時報

陰曆甲戌十二月四日
昭和十年一月八日
西曆一千九百三十五年

發行人 染谷保藏　編輯人 菊池貞二　發行所 奉天 盛京時報社

時論

辦公事與辦教育（上）

「辦公事」這三個字。有兩種意義。(一)辦理公家的事務。是指事務說。(二)撰寫有關公家事務的文章。是指文章說。下級機關對於上級機關的呈文。上級機關對於下級機關的令文。平等機關彼此互用的咨文…等。總稱爲「公事」。中國實際政治之癥結所在。就在於「辦公事」之第一種意義。全變成了第二種意義。作官的人—那就是說。辦理公家事務的人—除了本身稍具應付能力之外。祗要有個好師爺或秘書將公文辦得好。就是一事不辦。也可以官運亨通。

譬如說。目前要辦的。是件積極的新政。如調查戶口。實行清潔之類。上級機關可以令中級機關。中級機關據以令下級機關。下級機關可以閉戶壞造表册。呈報中級機關。中級機關更據而呈報上級機關。上級機關會集各處的呈報。編成總報告。而這件新政。便算完了。公事的手續上毫無錯誤。而事實上却毫無用處。毫無成效。各地城市不會舉行過多次清潔運動麼？然而除了一些標語之外。我們實在看不出各地的清潔上有什麼進步但是我們可以斷定。各城市大小各機關的秘書和錄事先生們。確實辦了不少關於清潔的「公事」。同時。我們在報紙上也見過不少關於清潔運動的消息。我們也聽到中央電台。廣播過的專電。報告清潔運動的新聞。我們提起這件小事。並不是說各城市市政是如何的壞。這祇是舉個中國政事上的通例罷了。就是在政事上有朝氣的長江沿岸各省市。據說也是公文上的命令與報告多。而事實上的成就少。

又譬如。要辦的事。是件消極的要政。如妨匪搶險之類。在各機關。用公文上下左右繞幾次圈的時候。匪可以猖獗。災可以泛濫。而公文上處處說得過去。責任誰都不負。遭殃者祗是老百姓。而老百姓呢。又以爲災患之來。不是人謀之不臧。與政府機關之巧弄文墨。祗說自己的運氣不好。老天爺不加憐憫。彷彿官府的煌煌布告。已經就算盡了責任。由此類推。可見公家的事務。積極的。多半是官樣文章。消極的。多半是卸責的公文。「辦公事」三字的第一種意義。都變成了第二種意義。

教育也是一種公家的事務。自然不在例外。論理。教育最不該當公文辦。確最容易當公文辦而事實上近來的教育。每每祗有些公文上的短長。我們隨便舉幾個例。來說明此點。

先就廣義的教育來說。最近要推行全國。而有重大敎育意義的。有兩件事。一是新生活運動。一是科學化運動。這兩事。無疑的。都是好事。新生活運動。各地差不多都組織起來了。然而除了新生活運動的標幟和宣傳品之外。在官場中。在社會裡　實在不容易看出「整齊。清潔。簡單。樸素。迅速。確實」的顯徵來。自然。這些事都是屬於個人的習慣和社會習慣的事實。習慣是一刻難以改變的。而寫篇公文。作個標語。是容易辦到的事。我們所憂慮的。正在後者最容易的。替代了前者不容易的。紙片字面上的事。在心理上替代了生活實踐的事。

（益世報）

美參議員將提議加入國聯

華盛頓訊云、民主黨參議員博伯計劃努力運動美國加入國聯。氏宣稱、正準備向參衆兩院聯合提議批准美國加入國聯會員。但提出保留、美國不負責任派遣軍隊赴外國、此種參加國聯之提議、在參衆兩院之通過需要較參院批准正式條約三分之二尤多之票數、共和黨健將尼布拉斯加、波拉、約翰生等將領導反對此項辦法、彼等爲反對威爾遜時加入國聯不妥協之遺老、政府對博伯提案之態度、尚無表示、曾布是否會與國務卿赫爾商及此事、亦無從知悉、

紐約訊云、據紐約泰晤士報駐華盛頓訪員電稱、國務部現正研究一種辦法案、俾美國得加入國聯、該記者謂俄亥俄州參議員博伯將使下屆國會開會之始、即提出議案、主張此事博伯所提之議案、將包含兩種保留、即(一)美國雖爲國聯會員、然其所負之義務、應與凱洛格非戰公約之條款相調和、(二)美國雖加入國聯、然無論在如何情形之下、美國不欲遣派軍隊前往外國、國務部在正式方面否認政府研究此案、但承認國務部於參議員博伯起草此項議案時、將予以援助、惟提出國會時、將由博伯個人負責行之、據博伯所見、羅斯福總統以爲美國一經加入國聯、則各國之主戰派將受致命之傷、此外民主黨參議員羅炳生謂美國既經參加常設國際法庭、故參加國聯之議案、將於國會下屆會期開始時即行提出參議院云、

天眞節 西國人恣情戲弄

馬德里訊云、二十八日爲西班牙人之天眞節、其性質與美國之萬里節相同、本日此間士女恣情互相戲弄、趣事層出不窮、按此節係爲紀念已往猶太暴君希烈王屠殺伯利恒城之嬰孩云、

刺紀洛夫案 兇手十四名判處死刑

莫斯科訊云、十二月二十九日、蘇聯最高法院軍事委員會到列寧格勒開庭審問尼可拉亦夫等行刺紀洛夫之案件、判明爲齊諾維也夫反蘇派前積極份子在列寧格勒設立秘密反革命恐怖團體被告均加入該團、領導該團體者係所謂『列寧格勒中央』該中央係柯多柳諾夫、沙次基、魯勉切夫、曼德里斯達姆、兇斯尼可夫、列文東西次基、尼可拉亦夫等組成、該國秘密反革命工作、於一九三三—一九三四年、特別積極、其時該等失去群衆擁護之希望、乃採取恐怖手段、欲藉恐怖行爲、危害蘇維埃政權之領導人以解蘇維埃政府之領導、而藉以改變現政策爲所謂齊諾維也夫托洛次基主場之政策、並判明、該秘密革命恐怖團、並不希望單以國內之恐怖行爲而實現其罪惡目的、且直接指望外國之武裝干涉、尼可拉亦夫屢次訪晤駐列寧格勒某國領事（領事姓名及國名、判決書中未指明）與之商談用何方式加以援助、尼可拉亦夫接得該領事所給、反革命恐怖團體經費五千魯布、又經判明、被告係秘密反革命恐怖團體之參加者、並在恐怖的『列寧格勒中央』直接指令與直接指導之下、籌備與實現十二月一日在列寧格勒史木里納太厦中行刺紀洛夫之事件、軍法委員會、認爲十四名被告、均犯刑法五十八章三條及五十章十一條所列之罪行、並依據蘇聯中執委十二月一日之決議、判決尼可拉亦夫、柯多柳諾夫、沙次基、魯勉切夫、曼德里斯達姆、兇斯尼可夫、列文東西次基、梭柯洛夫、九斯京、士維斯多夫、安東諾夫、哈尼克、托爾馬諸夫、槪處極刑—槍決及沒收其所屬財產、判決着即執行云、

蘇俄全國新口號「事在人爲」

莫斯科訊云、共產黨總秘書斯丹林頃發出新口號、即事人爲一語、全國各界均已奉行、蘇聯全國生活、大抵將爲此一口號所支配、全俄蘇維埃大會明年一月開會時、亦必闡明此義、

美國飛機輸出 較去年已增加一倍

華盛頓訊云、美國商部本日宣布、美國飛機製造廠之輸出額、較上年已增加一倍、在本年前十個月中、美國對俄幷未有飛機售出、惟曾售出飛機、發動機三百六十五具、在同期內墨西哥購買美機四十三架、發動機四十四具、日本購飛機五架、發動機四架、德國購飛機八架、發動機一百九十六架、至對華售出額尙未宣布云、

美國復興未全成功 銀行業有起色停閉甚少 一百六十萬人獲得工作

華盛頓訊云、本日民主黨衆議員卜恩斯氏宣稱、羅斯福總統國會之演詞或將展期至國會開會後一日發表、

又訊、本年美國各銀行營業頗有起色、所收存款自一九三四年一月一日起增五十七萬萬元、本年銀行停閉者僅有五十三家、此爲一九二〇年以後之最佳成績云、

巴黎訊云資本週刊將於明日登載美國經濟復興局主任李芝堡之論文、內容略謂復興計劃雖因種種錯誤、尙未完全成功、然目前已有一百六十萬人以前須特失業救濟而生活者、今皆得因工作、而可以工資自維生活矣、

齊諾維也夫城 改稱紀洛夫城

莫斯科訊云　蘇聯中執委主席團准齊諾維也夫斯克城勞動者之要求、該城改稱紀洛夫城云、

女林德伯 將由夏威夷飛加洲

火奴魯魯美國「女林德伯」歐哈德女士（曾特能夫人）之飛機、刻已運到此間、廿八日運往珠港海軍根據地、準備女士乘該機由彼間飛往加州、女士對於此項飛行之可能、不允發表意見、

建艦競爭之輿論 美國新共和雜誌所載

今假定總統羅斯福氏、悍然提議、擬在某方面用途、支出無限國幣、而其用處、則非但對於美國民生、無一人可沾其惠、且將受其牽累、至於顯達以斃、斯舉果行、則國民高呼反抗之聲、其激烈當可想見、雖然據事實而論、今美國在倫敦海會議、所主張之政策、此欲陷吾美民衆於水深火熱之苦境也、

所謂英美日三國之五五三海軍噸數比例率者、玆當日本力主改革之時、而英美兩强、則始終主張維持成議之比例率、致雙方各持成見、嘩鬨不已、互走極端、均不相讓、此於海會前途、絕無佳兆之可言、美國海軍代表及專門技術家之意、殆謂日本建造軍艦、勿論其噸數多寡、美國必自行增建、足以超越之數、以符五五三比例率之成議、此非但黃金擲去、一無所獲、且將釀成大錯、而啓戰端、危機潛伏、實不容忽視、

今美國欲增建超過日本軍艦三分二之噸數、不知其顧擬負多少代價、縱令美國幸而如願以償、復不知其國民、究有何益、設美國政府之目的、若僅爲防禦日本、且來襲之計、則此比例率之爲持、實不值一文、蓋防禦之目的、決無需海軍之優勢也、夫欲飛渡太平時、而必須擁有於二倍對方之戰艦、而後有攻擊破壞之能力、今吾美力爭保持五五三噸數比例率、其意何居乎、

遏止恐怖主義公約 國聯已請各國提出建議

日內瓦訊云、猶匈二國因猶王亞力山大遇害之責任問題、發生爭執、故今日國聯請各會員建議遏制恐怖主義之計劃、國聯秘書長愛文諾已將十二月十日國聯行政院之決議案、關于組織專家委員會起草國際公約、以遏止恐怖主義事之一部份原文、通告各會員國、並請于三月三十一日前提出建議云、

倫敦泰晤士報 百五十年紀念

柏林訊云倫敦泰晤士報即將舉行一百五十週年紀念、此間天主教日耳曼報除以無線電廣播祝辭外、並於今晨著論紀念、該報指示泰晤士報除偶爾發生例外、始終爲政府之機關報、但迄未變成一御用物、該報又引證若干事例證明泰晤士報往往給予反對政府者以發言之機會、且能將大英帝國在世界各地之利益範圍緊密聯繫、同時仍不失爲英國外交政策之工具、故堪稱爲英政府及輿論界之寵兒、惟天主教日耳曼報於贊頌泰晤士外、又舉出另一事實、即有時泰晤士報放棄其穩健態度、率然對其所不好者予以攻擊、仍不免染有一般報紙之積習云云、

斯文赫定 在甘勒查赴歐道路

瑞典京城訊云、瑞典著名探險家斯文赫定奉命勘察古代中國通綏新歐洲道路、此間頃接斯文赫定來電訊、勘察路線甚爲忙碌、所率考察團團員欲將此項路線與蒙古額勒河沿岸路線聯爲一氣、一俟成功、兩團團員即將啓程前往甘肅省涼州、斯文赫定本人大約將於明年三月後始能返國云、

本日三大張

恭賀年禧

烏吉密商會　會長 高鏡海　副會長 李鴻軒　坐辦 袁俊峰

奉天商工銀行辦理滙兌廣告

敬啓者本行自康德元年十二月廿日起開始辦理滙兌業務所有一切手續簡便迅速茲將現在通滙地點計三十九處開列於左俾便各界諸君通滙恐未週知特此廣告

康德二年一月七日　奉天商工銀行謹啓　奉天城內軍署街

（通滙地點）遼陽　海城　蓋平　鐵嶺　四平街　營口　新民　本溪　法庫　公主嶺　遼源　遼中　撫順　開原　山城鎭　西安　西豐　昌圖　海龍　輝南　八面城　新京　吉林　哈爾濱　安達　雙城　齊齊哈爾　洮南　錦縣　朝陽　綏中　山海關　安東　鳳城　承德　赤峰　通遼　富錦　大連

聲明失戳作廢

啓者鄙人於康德元年以前有方形及長形自己名印章兩顆一係馬林泉章一係馬延禎印一併丟失遍找無着此後無論落於滿外人等及家族人手槪作無效兇滋是非特此聲明作廢

鄙人 林泉馬延禎啓

聲明收回產權

鄙人去歲臘月間將家產暫交長子熙純代管詎伊心懷不良詭稱鄙人年老昏聵登報聲明實欲吞據家產現被鄙人已收回產權長子熙純所結何項條約槪歸無效重新締結此後所有租金他人冒取及挪借作保鄙人槪不負責特此聲明

馬林泉啓

啓事

謹擇於一月十七日（即夏歷十二月十三日）正午在哈爾濱宴賓樓爲小兒裕奎與劉女士連清舉行結婚典禮敬治喜筵恭候親友誼闔第光臨　恕不另柬　通訊處 爲哈爾濱南崗龍江街卅二號

孫柏芳敷啓

奉天美術專科學校女子部招生

本校男子部及分校女子部均招西洋畫系藝術師範系體育音樂系各級新生三十名各系一年二期插班生十名

報名日期　由即日起至二月二十一日

考試日期　第一次一月十五日第二次二月二十二日

選送辦法　遼寧學生有各地教育機關函送者准予免試入校

各部簡章詳則函索附郵票三分即寄

通信及考試地點奉天小河沿本校

緊要聲明

敬啓者鄙人因有用途於陽歷十二月間向滿洲中央銀行西安支行持去鄙人領名興字第七十四號房照壹紙坐落西安縣第一區西關街南計城基地三畝零六厘市瓦西廂房五間門市房十二間東廂房十五間後正房十間並登記書壹張意擬押貸款項竟將此照交與該行假賣審查該支行潘經理正在辦理手續期間不料該行突於十二月十八日午後四點半時失愼竟將此照及登記書完全焚內當經該行及潘經理立有焚毀證明書壹紙並負爲後對此發生轇轕情事予以證明除經鄙人由呈請縣公署財務局照此從新領照並登記外合亟聲明

西安縣城內劉福謹啓

聲明作廢

敬啓者鄙人先祖劉天恩於民國八年九月十六日房照登記於昨丟失勿論落於內外人手槪作無效特此登報聲明

劉國章謹啓

恭頌朝陽縣監獄看守長劉君炳南之德政

前朝陽王縣長知人善任監獄看守長委任蒙紳紀玉琳爲管獄員純誠可嘉穩健堪嘉選任劉炳南爲監獄看守長成績卓著尤見特長劉君係奉天籍城人也前曾服充區官現則調差監獄學品兼優謹愼從公自九月任職以來對於監獄異常整頓並潔所優待犯人日則屋舍清潔夜則頻查有規有矩有恩有威每以日夜合計劉君親身檢獄不下十餘次之多宿食溫飽動作起居莫不經心甚至犯人化費每記手摺用途當否親加考核諸項求儉無暗害至於監督理監獄稱第二模範民等在獄荷獲劉君看守無不仰天慶祝公來何遲尙乎王道國家遇劉看守者又獄犯之大幸劉君前途遠大遺德子孫較前于公治獄當仁不讓民等無居縲紲猶見青天無可報酬誌誉報端同申鳴感

朝陽縣監獄被案百餘人同頌

奉天市立醫院

診治科目特點院址

外科　內科　皮膚科　眼科　物療科　耳鼻科　產婦科　小兒科

人院隨意　孕婦簡單　看護周到　料價低廉　大夫熱心　各藥俱全　諸種檢查　新法戒烟

奉天小西邊門外公園後身　電話四三八九　院長 王有綱 啓

緊要聲明

啓者本分社自開辦以來矢勤矢儉護儻辦公並未僱用訪員稿件向係自撰孰知近日竟有假借本社名義冒充訪員在外招搖實深痛詆今特登報聲明倘後如有此等假冒本社訪員者經本社查知定必稟官究辦外或有他種事故本社槪不負責特此聲明

本報呼蘭縣分社啓

敬送遺精古方

先祖景濂公宦遊舊都曾前清慶親王府之聘受親王之知遇得有大內御醫之龍宮古方凡遺精早洩健忘等症雖入膏肓服之無不神效鄙人不敢自秘恐有背先祖之遺訓而傷上天好生之德故特印刷原方公開濟世如有斯症者函索附郵一分即寄不取分文

山海關南關大街三二三號　奚世德堂主人謹啓

本公寓開設新京四馬路新民戲院對過新築樓房式樣維新冬令暖氣光綫鮮明床帳棹椅完全潔淨茶役扶持週道服從電話電報均皆靈通恐未週知登報聲明定於十二月二十日開若

長安公寓主人謹啓

通遼無錫唐氏仁莊第二分事務所啓事

敝所胡副幹事頤甫刻有他就此後敝所事務由總幹事楊明德自己負責胡已交卸清楚外欠債款一千一百餘元由敝所償還此後發生意外債務均由胡幹事個人自清恐未週知特此聲明

特別聲明

啓者敝人曾領坐落吉林省物利縣湖水溝毛荒四方大照六張字號忘記於事變後因避匪患完全遺失除呈報官府補發新照外特此登報聲明作廢

西豐三區劉福洪啓

新京新春飯店特別聲明

本飯店開幕以來屢蒙各界光顧已經膾炙人口玆爲擴張主題見新闢寬敞樓房以備盛大筵會娛樂場所又由北平聘到著名廚師專司料理南北菜蔬彷照食譜做法精益求精仰副各界惠顧之雅意紅燒魚翅蔥扒海參尤具特長且各樣價目格外從廉謂予不信請嘗試之便知言之不謬也

開設新京大馬路日本橋南　自動電話五七五二番　新春飯店主人謹啓

錦州日語專門學校招生及教授廣告

一、宗旨　爲融和日滿文化造就實業人材爲宗旨
二、資格　初中或師範修業或高小卒業
三、科別　專修科　高級科　商業科
四、額數　專修科一百名　高級科六十名　商學科六十名　補班生三十名
五、報名　自陽歷一月一日起至二月二十三日止報名費一元取錄否不退還（附帶四寸半身像片）
六、考試　二月十四日
七、待遇　各科畢業後欲陞學者送入日本相當學校欲謀職業者本校擇宜推薦修業期間成績優良者酌給獎品或免下期學費
八、校址　錦州南街領事館胡同　外埠生欲知詳情附郵票一分簡章即寄

招考日文教授

國籍　限日滿國籍
資格　須高中以上學校卒業
報名　一月一日起至二月二十日止（附半身像片一張）
考試　二月二十二日（科目臨時酌定）
性別　不限
待遇　月薪五十元每日授課五小時錄取後須取殷實保證如商號資本五千元以上或官須中校以上在務兩月後學品優良者有股敎務長之希望或酌加薪金

奉送白濁白帶救星來蘇草

男子五淋白濁女子赤白帶下勿論久患新起目莫雜藥亂投祗須將來蘇草代茶冲飲輕者二付重者四付莫不除根每付大洋七角買一送一紙購加一

奉天經售處大西門裡眞正稻香村　電話七四七

皮帽皮張大減價

兩星期

本店歡迎　新曆年酬謝　主顧多賣的主義該樣皮帽大宗水獺一律大減價

請勿失機潤記帽店敬啓

本店係慶豐潤同人技師從新換東改組　奉天中街路南　電話三三四七

聲明大照被焚

爲大照被火焚燬登報聲明作廢事鄙人原有西安縣吉祥鄉街基七段鄭福領名共六段計第一百五十五號街基五畝第一百五十六號街基五畝第一百八十七號街基六畝三分第四號街基五畝第二十二號街基二畝五分計長山領名大照一張係第二十二號街基二畝五分以上共計大照七紙於大同元年三月二十日在洮安縣被火完全焚燬已在洮安縣公署備案合宜登報聲明作廢

郝景春謹啓

請看興安省南警備軍駐防賓圖旗界萬寶營子之指導官久保安三郎醫官五十嵐重隆第一連長德勒格砲四連長包永福及其士兵之事蹟

溯自南警備軍於去年七月駐防斯土彼時匪氛不靖因指導官[illegible]

興安省賓圖旗第三區公民總代表劉純儒　代表馮煥章　奉天省康平縣第五區總代表魏恩普　石頭井子村代表義殿祥

國際運輸株式會社

資本金一千萬圓

營業科目　一、海陸運輸及運送　二、辦理營業　三、倉庫營業　四、代辦及保証行爲　五、委託買賣　六、直接運送關於其　七、關於前各項一切業務　包辦勞力

本社大連山縣通一二一番　專務取締役 築島信司

滿洲各地　其他主要地點設有支店及出張所

莫索里尼 拉法爾 貝涅察宮會談
意見完全一致
當定今日協定簽字

【羅馬七日電】莫索里尼、拉法爾兩氏、六日晚、更關於未解决之殖民地問題、進行協議之結果將殖民地問題、及其他法意兩國間之一切懸案、完全意見一致、拉法爾外相於右會見後、已言明明日簽字之旨、

【羅馬六日電】法國外相拉法爾氏、六日午前、於貝涅察宮、訪問莫索里尼首相、會談三小時之久、關於奧大利獨立協議條約、並中歐不干涉協約案、兩巨頭間、大體意見已一致、故於六日之第二次會議關於阿非利加之殖民地、法意兩國間之懸案、施行協議、於友交的範圍氣裡繼續協議、但關於左記二問題、

一、突尼斯僑居意大利人之身分、

一、於索馬蘭之鐵道建設、

見解尚不一致、故未至協定成立、更定於七日續行協議、一旦截止會談、而一方法意兩國之專門委員、協議殖民地懸案之解决策、故觀測到七日續行會談、對兩巨頭、能提示何等之具體案、

【又五日電】莫索里尼意首相、拉法爾法外相之歷史的會見、自五日午前十時、於莫索里尼首相官邸貝涅察宮開始、此日莫索里尼首相、拉法爾法外相、行懇摯的握手、兩相入於重要會談、已決定大綱、關於奧大利獨立宣言、接壤國之不干涉協議定書、並法意殖民地協定之三問題、行無隔閡的交換意見、前後亘二小時之久、施行種種懇談、該會談終了、拉法爾外相、當即赴基里納爾宮殿、謁見皇帝徽克忒、阿馬尼野爾三世陛下、暫與陛下懇談、退出宮邸、拉法爾外相、夜間出席意大利政府之公式歡迎晚餐會、豫定七日再與莫首相會見、

第一次會談後 發表趣旨

【羅馬五日電】於五日午前法外相拉法爾與意首相莫索里尼兩相之會見、發表如左趣旨、拉法爾法外相、莫索里尼意首相、五日午前、於貝涅察宮、前後亘二小時、施行第一次會談、駐意大利法大使夏木布倫氏、意大利外務次官束比齊爾氏、亦列席會談、他方法外務省第一書記官參列卞氏、對阿非利加事務局次長參克燕卅氏於齊蓋巴列斯、關於法、意兩國之殖民地問題、已行協商、(上圖貝涅察宮)

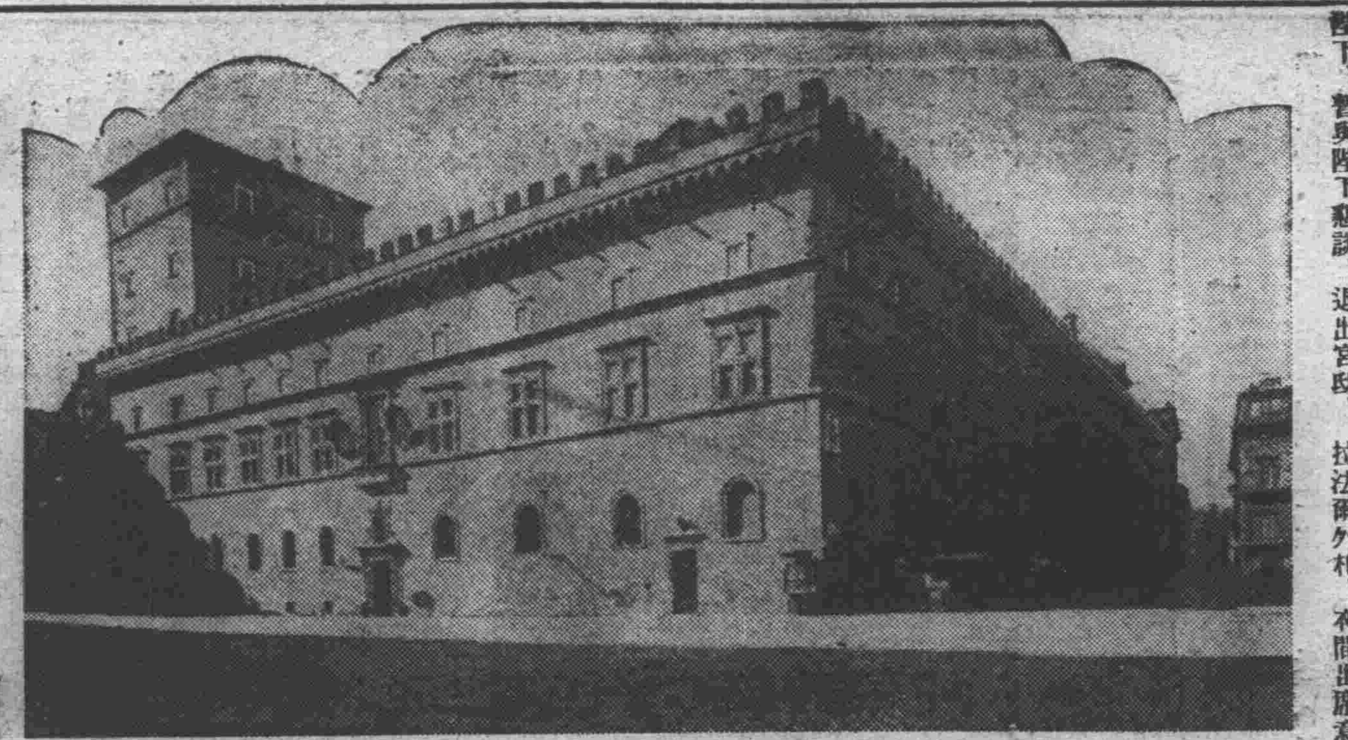

【柏林六日電】莫索里尼首相、拉法爾外相、於羅馬會談之結果、事實上已見成立、關於中歐不干涉協約、協約之性質上、必得有要請德國政府參加之必要、故駐在柏林法國大使奔麥氏及意大利大使緯爾麥氏、七日或八日、訪問德國外務省、先將羅馬會商之經過、一一報告之、但奔麥大使、業已於上週、往外務省訪問數次關於法意兩國政府間之折衝經過、詳細報告、努力求其諒解、

訂定中歐公約 將請德國參加
規定相互不干涉內務

【羅馬五日電】法外長拉法爾與意首相莫索里尼、五日在此會談後、已訂立中歐公約、其中規定、遇有任何國干涉奧國之獨立時、法意兩國、將彼此商權、並將邀請毗連奧境之各國、連同德國在內、簽定一種不干涉之議定書、並議定羅馬尼亞與法國兩國、參加不干涉議定書、兩國與其他毗連奧境各國、應互相允許、彼此不干涉內務、亦不發起任何項侵略行動、以及不助任何恐怖團體活動、該約全文、經法意當局贊同後、即通告德國政府、並將來料要請德國于最近之將來、參加中歐公約、聞英國雖表贊助、但似乎不致於加入公約、

區芳浦返港 談北上經過

【香港六日電】區芳浦偕鄧青陽等一行四人、由滬乘輪南返、五日晨九時抵港、區談、北上謁汪院長及孔部長、報告粵省現狀及財政收支情形、又赴杭謁蔣委員長、報告南路剿匪近情、蔣對粵省努力剿匪、頗爲嘉許、鄧談、本人此次出席五中全會、所得印象頗佳、

海縮 豫商續開殆無望 六月開本會議歟

【東京六日電】日政府因於年前、正式通告廢棄華盛頓條約、結果、日英美法意五國、應傾於該通告後一年內召開會議、關於本會議日期、全繫在去年在倫敦舉行之豫備交涉、今年果以如何形式開會耶、按現狀關於

(一)將日英美三國海軍保有量、設定最大限度、更將該限度置於較現有各勢力、更低之水準、

(二)日本對英美勢力、保有實質的均等、以上兩點、到底不能圓滿妥協、日方山本代表決于本日十日左右、離倫敦返國、以便復命、但是豫備交涉決不由是歸於失敗、松本大使、仍然在英倫與英方互相連絡、但今年中美方倘無何等打開策、則豫備交涉殆無續開餘地、勢將一舉而舉行本會議、至於該開會期日、美方主張四月、英方以五日舉行爲英皇即位二十五年祭之理由、主張六月、從而、本會議、似將在六月、

華交部新厦落成

【南京六日電】交通部新厦落成後、原定交通部與郵政總局及郵政儲金局合署辦公、故交通部已于去年十二月末移入、茲又令上海郵政總局並其儲金局、於二月前由滬移京、即在交通部新厦辦公、按該新厦費金二三百萬建築極爲華麗、

東隣新黨運動 午復抬頭

【東京六日電】衆富秋田清脫黨政友會時、新黨運動、一時頗呈活氣、但政友會一意遷議統制黨內、次於秋田脫黨者、僅有津崎尚武一人、至床次系可及的不與刺激、只謀安然通過議會、現在新黨運動已停止、其具體的活動、注視政界動向、秘密準備、倘若休會舉後之議會、有解散等事、則即將糾合政友會內床次系、及其他、並動誘國民同盟民政黨方面結成新黨、

菱刈大將凱旋 拜謁天皇

【東京七日電】自赴任以來樹立赫赫武勳之前關東軍司令官菱刈大將、定於七日午前十時十分、到東京驛、由熱海入京凱旋、此日天皇陛下、特欽派中島侍從武官、至東京驛出迎、而感激光榮之菱刈將軍、率從岡村少將、遠藤參謀、岡少佐、丸山副官以下、乘宮內省派來之馬車、前後護有儀仗兵、於市民之歡呼裡、堂堂由二重橋正門參內、同十一時於表御座所、拜謁天皇陛下、有閑院參謀總長宮殿下、林陸相侍立、關於在滿中之任務、詳細奏上、陛下賜以優渥慰勞之御言辭、更於別室、又拜謁皇后陛下、一同感激光榮、正午退下、更天皇對菱刈大將及岡村少將、於宮中豐明殿、賜以御陪食、頗爲優遇、並對菱刈大將、賜金鍾一個、對岡村少將、下賜銀花瓶一個、

印憲改革案 甘地表示不滿

【孟買五日電】甘地對英國政府憲法改革案、表示不滿、謂前次白皮書、所規定憲法改革案、已足令人不滿、今次規定、較前更甚、洵令吾人不能接受、

劉文島謁意皇 已呈遞國書

【上海六日電】羅馬四日電、劉文島已于今日抵此、即謁意皇呈遞國書、

在檢 滙通轉遞局 今日成立

【天津六日電】承轉滿洲國郵件之滙通轉遞局、定八日在檢關成立、同時古北口、亦設分局、據冀郵局負責人談、轉遞局純係商營、籍郵金以作開支、外傳將由該局調用郵員說不確、

福州童子軍 舉行總檢閱

【福州六日電】省會童子軍總檢閱、參加者十五校、到一千五百人、各童軍精神飽滿、秩序整齊、自陳主席以下、均有演說、又綏靖主任蔣鼎文、偕參謀長李家鼐、赴漳州參加綏靖會議、王敬文亦當前往、

平市捐飛機 七日命名禮

【北平六日電】平市所捐三號機、五日飛抵南苑、定七日上午十時、舉行五機命名典禮、

孫科訪黃郛 定九日南返

【北平六日電】孫科五日晨九時、赴政整會訪黃郛、至十時辭出、旋赴故宮等處游覽、聞孫氏夫婦、定本日左右南返、關素人李綺庵屆時、亦將與孫同車赴京、據關談、來平印象甚佳、返京後、即就立法委員職、

于學忠赴平 謁黃報告

【天津六日電】于學忠五日晨赴平、謁黃郛報告省政、據談、冀各縣裁局改科、已于元日同時施行、俾該項節餘費用仍歸各縣、留充建設經費、

葡在平設副領署

【葡萄牙京城五日電】葡政府將在北平設副領事館、歸上海葡總領館節制、

民政黨總裁問題 最近復燃
町田仍然固辭不受

【熱海七日電】民政黨總裁問題、曩因町田商相就任總務會會長、一旦呈休止狀態、但該總務會會長制、不過爲暫定的制度、該黨員均希望推戴總裁、若槻前總裁以下黨幹部、冀望町田會長就總裁、現正進推戴工作、一方町田商相仍無就總裁之意、已于六日午后、偕同以崎卓吉往訪若槻男、關於總裁問題、開陳己見、並關於黨役員問題及討議會長高方針等、均有重要會議、席上若槻男川崎兩人、極力勸說就任總裁、但町田到底固辭不受、因而遂不得結論而分手、恐于日內將大起不讓去年之勸說運動、

駐華意使抵港

【香港六日電】意大利首任駐華大使溫深佐、由意乘輪於五日晨抵港、下午乘原輪赴滬晉京覲謁林森、呈遞國書、

齋藤大使普拉特軍令部長
討論日本均等要求
在美外交政策協會主辦之討論會

【紐約六日電】美國外交調查機關下、最高權威之外交政策協會、據聞於五日、在阿斯塔旅館、舉行公開討論會、敦請齋藤駐美大使、普拉特軍令部長、黎比戰事防止評議會會長三氏、揭出『日本均等要求』之題目、各以立場而說明其意旨、日美兩雄之論戰、遂大放其懸河之口、齋藤大使首先起立、陳述比率主義之不合理、極東事情之變化、武器之發達及其他種種事項、且闡明日本不得已而通告廢棄華府條約之理由、『日本威脅美國、爲不可能之事』、美國對日本的要求甚爲誤解、就中對於日本在極東之地位、尤爲謬釋、夫日本在極東、明確的維持和平與秩序、外無他意、徵諸日本過去之歷史、常抱門戶開放主義、日美兩國間之問題、依外交交涉、始得解决、故按建艦競爭等、亦決非必然締結、列國宜去其高崇道德標越之念、以觀達公平軍縮之路、茲爲世界和平起見、日本決對贊成、對此對答之普拉特提督云『軍備平等非安全觀念之平等意味、在促進極東與世界和平上、日本之均等要求、如果實現、能否維持現狀、殊爲問題、且攻勢武器與防禦武器之相對價值、乃與華府條約簽字之時、毫未變更、故根據此、斷難同意日本之主張、以此反駁齋藤大使之陳述最後黎比氏、終結此討論云日美海軍、演習於太平洋上、自遭非難後、美國賭其國運、所謂擁護投資中國者、據吾個人想相信美國殆無一人、於此從防止戰爭之見地上、提倡美國須執如左之三個方策、

(一)修正排日思想、對東洋人、由日本人起、適用移民比數制、

(二)美國加入國際司法裁判所、並國際聯盟、

(三)廢止戰艦、航空母艦、潛水艦、軍用爆擊機、

本日之聽衆、多數爲居留該地之日本人、中國人、又婦女往聽者亦甚衆、頗惹人注目、

坪上拓次呈辭 入江海平將繼任

【東京七日電】向來表明辭意之拓務省坪上次官、于七日同見下拓相呈辭、後任擬滿鐵理事入江海平、當于八日閣議正式決定、

薩爾投票在邇 德宣傳相演說
薩爾諒爲德法兩國之橋

【柏林六日電】於薩爾人民投票前、德國政府於柏林開催薩爾博覽會、而宣傳相哥伯爾斯、六日臨該開會式、以强硬主張、解决薩爾問題、對德法兩國關係、爲劃一新紀元、所述如次、人民投票之結果、薩爾領域諒爲德法兩國間之橋梁、如新則過去歐洲之紛爭幕、可以終熄、德法兩國政府、進互相協力之新路程、以開將來平和之新生面、

中國酒精廠 非正式出貨

【上海六日電】實業部與僑商所合辦之中國酒精廠、已非正式出貨、每日可出四千加倫、成績頗佳、現定二月十五日正式開幕、

劉桂棠殘部 分兩股潰竄

通縣訊云劉桂棠部殘匪約二百餘名、前日自房山南竄、二十九日午馳抵平西蘆溝橋、經該地駐軍繆師迎頭痛擊、分爲兩股、一股約七八十名東渡永定河、經過大紅門、黃村、廊房附近、沿北寧線南去、並與沿途軍團發生激戰、故三十晚青雲(大興屬)馬駒橋、(通屬)均曾先後聞得槍砲聲、惟迄未見匪部踪跡、匪徒下落尙未判明、另一股約百餘名、自盧溝橋北竄、有沿通縣順義交界處東去、自李遂鎭渡白河入戰區模樣、現本縣團警多名、已集中縣境北部及白河李遂鎭渡口、以資防範、至二十九日晚六時止、馳赴馬橋鎭附近防堵之駐軍劉營及警察數十名、(由公安局長王修祐率領)現尙未回防云、

中國去年度之關稅收支
稅收約三萬三千餘萬元
財部公布之數字

上海訊云　財部三十日公布、民二十三年關稅收支狀況、稅收整數共合國幣三萬三千四百六十萬元、而二十二年稅收總數、則爲國幣三萬三千九百五十萬元、其中進口稅金單位一萬三千二百七十萬元、出口稅國幣二千四百七十萬元、轉口稅國幣一萬一千六百九十萬元、船鈔國幣四百三十萬元、救災附加稅進口金單位六百六十萬元、出口國幣一百二十萬元、海關附加稅進口金單位六百六十萬元、出口國幣一百二十萬元、至各重要海關徵收關稅之數、及其與二十二年份稅收數目增減之比較、爲江海關一萬七千五百四十萬元減八十萬元、津海關四千一百萬元、減七十萬元、膠海關二千零二十萬元、減二百四十萬元、江海關一千九百四十萬元、減一百萬元、粵海關八百萬元　減三百萬元、九龍關七百五十萬元、減八十萬元、潮梅關五百八十萬元、減二百十萬元、廈門關五百五十萬元、增四十萬元、外債賠欵本年到期之一八九八年英德續借欵庚子賠欵以及一九一三年善後借欵本息、均經由關稅項下如數償付、共合國幣七千五百四十一萬四千三百四十七元八角一分、上年所付之數、則爲國幣八千五百七十四萬二千四百八十二元三角六分、本年到期應付之民二十年美麥麵粉借欵本息、共計美幣三百四十三萬九千四百五十五元二角四分、合國幣九百八十九萬六百十五元七分、已如數由救災附加稅收項下撥付、此外本年到期應償之民二十二年美棉麥　借欵利息、計合國幣一百七十一萬四千二十三元七角五分、亦已從上年救災附加稅收項下提儲之專欵內提出撥付、以關稅作担保之內債庫券、本年應撥基金、遵照二十一年二月二十四日國府命令、均已按月由海關稅項下劃出國幣八百六十萬元、撥交國債基金管理委員會保管支配、此外復撥與該委員會共國幣二千九百四十一萬五千元、作爲民二十二年關稅庫券及民二十三年關稅庫券還本付息基金、

蘭州大雪

蘭州訊云、二十九日晨大雪、至晚九時許始止、積雪數寸、爲入冬來之第一次、又三十日九時紀續降、張家口訊云、察哈爾三十日大雪、中央社開封三十日電、開封大雪、迄晚未止、氣候奇寒、

浙江省建設廳 改善合作社 (續)

該廳又鑒於各縣合作社近有假名借欵、供作不正當之用途、甚有以高利轉貸於人藉圖私利者、自宜舉辦實物放欵以資補救、前據餘姚縣農民銀行擬定實物放欵規則、尙屬可行、除令備案外、昨特頒發原規則、通令各縣遵照辦理、以增進農業生產之繁榮、防杜現金放欵之流弊、

茲錄該項實物放欵細則如下

一、本行爲發展農業生產起見、特於現金放欵之外、經營實物放欵、二、實物放欵分類如下、甲、種籽放欵、乙、肥料放欵、丙、農具放欵、三、實物放欵以放於合作社爲原則、必需時經本行審核後、亦放與普通農民、但不得超過放欵總額五分之一、四、實物放欵利率定爲合作社月息一分、通普農民一分二厘、五、實物放欵期限、定爲六個月惟農具放欵、得分期攤還、但最長不得過二年、六、實物借欵人、向本行請求實物借欵時、須先填具實物借欵申請書、經核准並簽訂實物借欵借據後、由本行發給購買劵、其實物運輸等費、由本行一併計入借欵內、七、申請實物借欵者、其所繳抵押品或所邀保證人、本行認爲不合、得拒絕之、八、實物借欵人對於本行所貸實物、應當面點收、逾時概不負責、九、實物借欵人得攜取購物劵、向本行指定商號照券價領取實物、必要時並得由本行委託商號逕寄實物借欵人指定處所、十、本規則經本行監理委員會通過後、呈建設財政兩廳核准後實行、(完)

嚴冬河水封凍後 河套渠水泛溢

包頭訊云、河套五原臨河一帶、本年因春旱秋潦、災象極重、衆以採渠滿境、人民儲糧被淹沒、不足人民食用、刻包頭糧商、多運糧赴套中銷售、包頭小米每石七元二三角、五原臨河則昂及九元四角餘、二十四日臨河縣長崔正春由包赴綏、晉謁傅主席請示籌賑辦法、據崔語記者、臨河本年全境被水、現城外一片冰光、人民屋舍悉被水浸塌、露宿于野、嗷嗷待哺、多拾草籽而食、蒸蕎不能耕種之高地、本年水大、亦特茂盛、所寄者、時已嚴冬、各河渠本已封有薄冰、近因水突暴漲、冰破水溢、重行泛濫、此誠數十年來僅有之現象、剛永濟、豐濟、灶火各渠、决口處甚多、(記者按永濟渠爲套中最大之渠、長可百五十華里、平均寬及八丈、橫貫五原臨河兩縣、豐濟渠亦爲八大餘渠之一、長七十三里寬四丈、灶火渠長五十餘里)各渠因秋冬之水特大、均淤塞沉澱、現人民有逃亡他處者、若不速加賑濟、後套將不堪設想、屯墾督辦王靖國在五原墾屯墾事、鑒於人民流離失所、特在墾區倡組信用合作社、辦貸信用借欵、以免人民逃亡異地、又各渠淤塞、明年春水必將泛濫、春耕亦無法舉行、王逕包※謁傅主席商救濟災黎修挖渠道各事、至永濟、豐濟、灶火各渠决口、當地駐軍正積極修堵中、五臨人民已數電呼籲救濟、深望各界予以援助云、

導淮工程 補充壯丁五千人
各縣長赴工慰問

淮陰訊云、日來天寒、導淮殘留工夫現由各縣補充壯丁五千人、淮陰、淮安、泗陽、寶應、漣水、阜寧等各縣縣長、均不時攜帶慰勞食用品、前往工區慰問、各縣並計劃在各該縣工段內設臨時夜校、施工夫以教育及娛樂、經費由各縣籌出、淮陰段夜校元旦即成立三處、工人精神振發、保衛工區之五六七團今亦分開工段護工、

孔擬赴粵 視察珠江流域

上海訊云、孔祥熙言、鄒魯有電邀其赴粵演講、故擬於財部中央銀行事務料理得暇時南行、順道視察珠江流域財政情形、俾作改進之參考、並探望兩粵要人、過港時、自將訪胡晤談、關於政治事、總不免談到、惟現在同志間諒解益深、本人去後祇可使感情益較親密耳、

又訊、楊德昭二十七日晨七時十五分乘夜車抵滬、下車後、先赴寓休息、旋即往訪粵財廳長、

又訊、王寵惠仍留甬、有廿九日返滬訊、

又訊、區芳浦有電向蔣請示、尙未得復、俟謁蔣後、方南下、

又訊、西南爲與中央溝通聲氣起見、現由政務委員會名義、在留諸中委中推派數人常川駐京、聞人選並已內定、即此次出席五中全會之鄒魯、劉蘆隱、李任仁、關素人三氏、此訊係得諸廣東方面之接近西南方面之在滬某中委、其屬可靠、同時李關二氏已被任爲本屆法立委員、現氏等均留京滬、不再南旋、

華鹽政改革會 正在籌備組織

南京訊云、鹽政改革委員會、正由行政院籌備組織中、該委員會委員、已規定爲七人至九人、以財政部長爲當然委員、此七鹽政長官及精鹽商、均不能參加、委外人選現已內定四五人、餘尙在物色中、依照五中全會決議、該會應在一個月內成立云、

齊魯大學校潮 業得解決

濟南訊云、齊大文理學生以董事會未將校事解決、迄今無校長亦無院長及董事長、致名不能呈部、現一學期光陰將虛擲、二十八日復課、連日開會商辦法、二十九日推王文祺、佟士毓謁教廳長何思源、請示、午後學生議決三十一日起大罷課、但不罷考、仍照常温習功課、另推李鳳陽、楊學賢再謁何請徹底解決校事、何允向韓復榘請示、學生定日內大請願、並決推代表赴京向教部請願、不達目的誓不復課、

又訊李祁蘇三十一日到齊大就代校長職、並向文理院學生訓話、學生要求(一)將學生名單呈部、(二)改爲農校、(三)存在無線電專科、李均圓滿答復、學生即行復課、

飲食歡慰的時期 病弱者尤須注意

歲首的衛生

正月是人々歡慰的時期、祇爲有病之人最可憐之時候也、蓋其沈重者完全落於歡樂圈外、渡此寂日、未深者亦因跟健者之後欲享同樂而致病情愈趨惡化、尤以結核性胃腸病者爲然、在此時期最易誤事、故關於此症病理與調理法畧述於下、

胃腸之障碍、與發熱、盜汗一同稱爲結核病之附件、且患此病者莫不以爲苦惱之症狀、其有食慾不振、食後之痞滿感、胃痛、腹痛等症狀殆與胃腸病無異、惟其

常患便秘 又易泄瀉

等症、尤佔患者苦惱之重点、蓋因有此症、病情愈趨惡化、即高熱、盜汗、益加得勢、甚至招來咯血榮養不良、體力之衰弱等諸症、患者見諸複雜症狀始覺不安、乃欲除去之、使用消化劑、健胃劑、整腸劑等々對症藥、惟因不得如期之効果、悶躁之餘終患神經衰弱、病情愈演愈惡化、徒嘆奈何、如是之例世間繁多不勝計數、核結核患者之胃腸障碍、不特有普通胃腸病之原因且有結核菌毒從中作惡、故非先剷除毒菌不可、雖施對症療法、亦難救治、爲謀救濟此項症狀、須施對於結核本身與胃腸

根本療法 均有効力

查對結核有効之療法、以提高全身榮養、增强抵抗力爲第一、惟多量榮養物之攝取、難免强迫胃腸過重之負擔、倘如憂慮此事採取減食法、則有招來榮養不足而使結核菌乘機發然也、近來醫學昌明遂有所謂酵素療法、即能瀕於病源與以偉効、使之自然消滅者、至如榮養與育兒之會所出「錠劑若素」之服用、爲一般所認最有効力的酵素療法也、查「若素」本質與從來之化學的對症藥逈然不同、乃以最進步的新生物即能加旺人体細胞之新陳代謝作用而賦與病弱細胞新活力之酵素爲主成分、且有能解除結核菌毒之克利可根及維他命B、以及能提高喰菌作用之理把哉等多種多樣之成分、網羅於此、一經服用、發生綜合効果而達

根本除去 結核諸症

之効「若素」不但有此功効且又有振興食物消化吸收及賦活胃腸機能等强有力之作用、故如服用「若素」則第一有抑制結核毒發生之功効、第二能加旺消化與吸收各作用、致食物中之各成分盡量化爲血肉、結果凡由結核而來之種々胃腸障碍從根本消滅、而趨癒好也、「若素」之功効不盡此也、且有整腸之作用、對於泄瀉便秘均有奇効故能增進食慾、榮而充養因足、且因有脂肪、蛋白質維他命、無機物等各種榮養素來而補給滋養、結果能提高身体之抵抗力而使結核病早期治癒。

胃腸內之雜牌軍 細菌類之鳥瞰圖

有言「病從口入」、尤以胃腸病爲然、攝食不消化物腐敗物或有毒菌之物易起種々胃腸病、是人々皆有所經驗也、然祗能防止此外來病原菌即可免除胃腸病乎、則未必然也、按胃腸猶如

細菌雜居場所

無數徵菌結集其內、此項細菌往々而爲胃腸病之直接原因、雖然有時因受白血球之影響而失去害力、又有却能促成体內之免疫性、而益於保健者、亦不少、然則胃腸內之細菌似爲人体之害人也、但此固以胃腸抵抗力强勢之時爲限、將來如見其弱、即能倒戈作惡發揮毒性也胃腸之上皮細胞、因過食或食不良物、最易減少其抵抗力、則

細菌之作惡成分 比作善爲繁多

胃腸加答兒、胃酸過多、胃阿都尼（胃弱）、便秘、瀉痢等、多由上項細菌之惡作用也、胃腸內細菌、不特自動作惡、且能與外來病菌相協而放出有害胃腸粘膜組織之毒素、使病情愈增惡也、日本坂上醫學博士、關於此事、說明云、胃腸系傳染病、概由外來病菌與胃腸原有細菌之合作也云々（載於醫學知識誌上）、爲達胃腸病之豫防與治療須提高胃腸細胞抵抗力同時努力於剷除細菌之工作、胃液中之塩酸不特擔任消化工作且有殺滅細菌之功効、可惜胃內塩酸於消化時以外、其濃度過於淡薄、又於消化時則因混食物而成稀薄、故均無十分之殺菌作用、於是非另覓幇助胃酸之物不可、記者如上所述「錠劑若素」

因有此幇助能力

夙爲醫學所推奬、蓋「若素」之特長即在複雜成分之綜合効果、就中能參與殺菌工作者爲十數種之活性酵素與維他命B、奴克列英、克利可根等諸種榮養素是也、酵素或維他命B、能幇助胃腸機能、加消化與吸收且能整頓便通、奴克列英有殺菌効力、克利可根有解消細菌毒素而治理胃腸障碍之功、此外又有賦活性酵素、能振與胃腸細胞之機能者、能催進食慾之克利可尼基因也、諸如此類之貴重成分、包含於「若素」一劑之中、故一般信仰以爲胃腸病不可缺少之藥劑、絕非偶然也、

購買「若素」者須知

上文係記者介紹新醫學之常識供献於讀者以保健或療病之實用爲目的、惟個間既已提及「若素」以作例証、故記者豫料、讀者中閱後必有欲試服用該藥者特不厭求詳補誌該藥以作參考、「若素」分錠劑與粉末兩種其價格試就一月份量以言每一瓶錠粉均爲日金一元六角、因其低廉或能惹人疑惑、亦未可知、然如一悉內容、諸疑必可釋然、蓋本藥之總發賣元榮養與育兒之會、如其名所示、非以單純之營利爲目的、即以增進人類之健康、助長嬰兒美善之發達爲宗旨向來貢献於社會事業非淺且本藥創製者澤村博士爲人仁愛、對於藥價夙有主張、即藥須救萬衆之病、絕不可貴、乃榮養與育兒之會承此博士之宗旨、覺出此低價、以問世者也、至於購入該藥之途、聞聲價膨湃於中外、已爲世界的大衆藥、故華滿各地著名藥房皆有代售、則先索就近藥店尤爲便利云

療病實話

操勞過度先感冒 而轉入肺病

（哈埠）張冠雄

（前畧）余十七歲之時、事務繁忙因過勞而致患感冒全身痛疼夜間咳嗽發熱盜汗相繼而來、苦不可言、

當請

求醫生診察、據云係所謂氣管支炎、（中畧）自此以後、因漸沈重侵入肺部之故遂採各種養生法、亦無補於實際、病勢仍如昔、異常焦燥、乃遵家母之命、入醫院療養但因久羅病褟、迄無稍癒又因經濟關係、遂退出病院、（中畧）在此期內家母家姉等均謂治肺治胃之藥以『錠劑若素』爲最佳、余半信半疑之中購來一瓶、服用一時之間並無良好影響、然因家母等勸論、余遂努力服用、竟見効果、即不但身体趨於舒服、且食慾大起、藥効之宏大、家母等亦甚驚嘆、（中畧）余亦安心繼續服用、其後氣色

轉佳

食慾大進、從來之便秘、今亦通順、亦能起床散步矣、久羅病褟其苦何如、從藥以還因「若素」之賜、將由苦國而渡登樂園、（後畧）

鹿胎冷香丸

發明

查鹿胎由化學之分析研究內含有極豐富之胚胎腺（即內分泌液卵巢等）又爲醫治婦科子宮病及經脈不調久不孕育等症之有效劑公認冷香室主人有鑒於此乃發明用化學方法配製鹿胎冷香丸蓋採取遼東壯年牝鹿原胎配以世界珍貴藥品聘請藥物學專門家以最新科學原理抽取鹿胎內之胚胎腺配製以成者故對於女科諸病可謂優良有效藥也

主治

婦科良藥鹿胎冷香丸專治婦女經血不調趕前錯後經脈閉止經來腹痛色氣不正紫黑成塊子宮寒冷赤白帶下腰腿酸痛夜不安眠午後發燒心跳心熱自汗盜汗癆病咳嗽氣虛血虧或胸腹脹飽飲食少思或子宮有病多年不孕或屢次半產連傷數胎對以上各症堪稱優良有効劑也

特長

本藥內含有鹿胚胎腺故對於婦女因卵巢而發生疾病者有效凡經脈不調及閉止不姙娠半產腰腹疼痛又陂快味缺乏顏面早老等均有良效因卵巢發育不良難以孕育者尤屬有效

定價 每盒四元每打四十元函購貨欵先匯寄費在內說明書函索即寄

◎總經理 奉天鼓樓西金城藥房

大連華北藥房　鐵嶺中發久　江省中西藥房
長春中西藥房　哈濱環球藥房　公主嶺三合德
四平街天德堂　千金寨信仁堂　營口中西藥房
安東瑞祥泰　遼陽發和堂　本溪濟生醫院
吉林五洲藥房　普蘭店康德記　洮南德慶仁
吉林中西藥房　開原保康藥房　洮南永和堂
大連德記令棧　濱江亞洲藥房　洮南和發順

淋

▲急性慢性淋病
▲及年久白濁

「山得爾精」的配製

「山德爾精」乃德醫史萊#氏所發明、在山德爾藥廠製造爲空前未有之發明乃淋濁滅菌去根之藥也、藥內含有 Sandol 等高貴藥精故効力甚大、認爲淋病新發明之絕妙藥也、內中檀香油、非南洋熱帶產功効不著、本藥乃採取南洋出產最豐富之檀香油、配製而成故効力甚大

山得爾精的治症

山德爾精、爲國新藥、山德爾大藥房、最新發明治淋斷根之良藥也凡在淋白濁、及其他尿道諸病患輕症一盒、重者二盒、日久者三盒、服完之無不見効非普通市上所售一般治淋藥所可比擬也、歐美各國諸醫、無不頌其爲淋濁良藥、茲將效列下、急性慢性、赤白淋濁、尿道疼痛、風火砂石、睪丸腫大尿急頻數尿中混血、利尿不通婦女白帶子宮炎腫、

定價每盒大洋二元　每打二十元　外埠函購貨欵先惠寄費在內　外埠各藥房均有代理

瀋陽鼓樓西 西藥每批發 **金城大藥房經理**

劉氏樂仙膏

本堂所造原名老人人樂仙膏改爲老劉氏樂仙膏冒充本堂樂仙膏者甚多請諸君注意劉氏爲記本堂主人劉步瀛謹啓

感謝老劉氏樂仙膏妙藥

鳴謝良醫肖像

老福春堂雅鑒敬啓者予抽荊患經閉病年餘各處延醫調治終未見效親友赴哈煩其由貴堂購買定價六元樂仙膏一貼按舊歷初一十五規章收半價另外贈送帶藥女金丹一付養血保坤丸半料照說明服用次日白帶下行六七日間白帶下淨而見經血年餘經閉漸旬日全愈而受孕產生小兒貴堂老劉氏樂仙膏揚名四海確不虛傳予深感樂仙膏治病神效迅速特送像片登報介紹婦女患經血不調赤白帶病者快服樂仙膏帶藥女金丹養血保坤丹三種聖藥可眞百貼百效予係奉天工業區大馬路大興永玉會章啓

仙膏定價國幣大貼六元中貼四元二元八元加料十二元外埠倫無處購買將欵匯寄哈埠本堂無悞原班回寄郵票代價亦可

哈爾濱道外正陽十四道街 **老福春堂總售處**

外埠代理店

奉天鐘樓南大成藥房　全鼓樓南五洲藥房　全小西關大生藥房　全軍署街大吉祥　全全震泰報館　全大南門歐美藥房　全中街裕泰東　全中街西藥房　營口中西藥房　全豐利藥房　全義興成　遼陽義和堂　普蘭店康德記　大連劉家屯泰和藥坊　大連山崗康德記棧　延吉中西藥房

全平和街德記　全監部通華西藥房　全華泰藥房　大連淡路町大成藥房　大連全瑞生行　開原義和堂　全廣盛源　全德泰興　鐵嶺世合堂　全和發久　全德慶亨　四平街天德堂　全和發瑞　全康德記　瓦房店徙慶魁

全棧公主嶺義和順　全泰和春　全三合德　新京耀廷藥房　全五洲藥房　全中西藥房　新京義和謙　全中興藥房　全足良方　敦化中西藥房　吉林五洲藥房　全中西藥房　洮南同益堂　扶餘慶昌福　全增順長

海龍復興久　江省中西藥房　全五洲藥房　全德泰盛　佳木斯萬興元　全和發源　全德慶宏　海倫久遠長　海倫久達長　江省和發源　全世界藥坊

金剛藥

造成健康補腎良藥

精神活潑　頭腦聰明　久勞不疲　身體堅壯　添精益髓　增敵抗力　却病延年

大贈品買一盒送一盒四十天止

主治先天不足神經虧損房勞過度手淫遺精滑精液缺乏精冷精清子嗣艱難陰莖短小陽萎不舉舉而不堅堅而不久房事早洩老年精衰夜多小便精神困倦頭暈眼花耳作蟬鳴行動心跳動作氣喘四肢無力腰痛腿軟形容枯瘦夜不安寐等症凡因腎虧所發各症無論新久按法服用均有特効此藥純粹補劑非市上所售之興奮品可比如無病常服永保無腎虧陽萎之虞且體質之强壯精神充足而房事之快美必得十分滿意故東西洋各大醫生每治腎虧陽萎病時得囑其服金剛片聖藥查其藥性質和平效力宏富不寒不燥四時皆宜老幼可服毫無流弊眞正服後百發百中全球無二第一良藥也服法每日早晚飯前服二片白水送下要有房事前一點鐘服用四片淡鹽水送下奏效如神

定價每大盒國幣貳元四角半打十二元　小盒國幣一元兩角半打六元

外埠各鎮無處購買將欵滙本堂郵票作價原班回寄

哈爾濱道外正陽十四道街 **老福春堂總售處**

本堂秘方 **劉氏金丹聖藥**

尚治老少咳嗽痰喘五癆七傷吐痰吐血身體虛弱服此金丹立止咳嗽身體見爽如得肺病者請買一付嘗試方知言之不謬也

每付盒國幣壹元一角 各省城鎮均有代售

哈爾濱道外十四道街 **老福春堂啓**

天威牌珍珠淡氣泡

敝社所發明之珍珠淡氣電泡乃由光學專門技師在敝社値國之研究所考查世界各國照明學理加以技術的方法而造成者材料特佳外容美觀內面磨沙光亮雖强決不眩目其放射之光線緩而和清而爽視之婉若珍珠故名之其外壳全面非常光滑故汚垢積塵等決不妨碍而易於拂拭無論何時可保其特殊深淨之而目及於吾人衛生上大有裨益焉其內容乃選純精燐絲復充入瓦斯淡氣其放出光線借賴瓦斯氣之助光亮特强故耗費電力藉得節省顧此珍珠淡氣泡中外馳名爲各界所歡迎者今番敝社爲酧謝主顧起見特大舉輸入以資貢献伏祈各界賜顧無任歡迎之至也

東京電氣株式會社

大連市連鎖街本町通　電話五二二五五番
哈爾賓埠頭區水道街　電話四七七五號
奉天八幡町五番地　電話四七二七番

由連放洋東渡之臧奉久 (過奉天驛時所攝)

臧大臣一行抵連 昨晨即登輪東渡

民政部大臣臧式毅一行、于昨六日午後一時半、由京過奉受省當局以下盛大歡送、旋即赴連等情、已誌昨報、玆據大木連專電、臧民政部大臣、伴同滿山民政部總務司長、王土司長、奉天省三谷警務廳長、金圖書館長、于是日午後六時半抵連、受福本稅關長等多數官民之出迎、投宿於大和旅館談如次、

此次訪日、在日本滯留、爲二十日間、豫定在東京十日、在神戶、大阪、京都十日、於十日到着東京、先參內宮中、拜謁天皇、復拜訪各宮內、以盡晉謁之禮、並想欲參拜明治神宮、多摩陵、及擬訪問本庄、菱刈兩將軍、及關係滿洲之名士、對故武藤元帥之墓、亦擬欲參拜、聞臧大臣、於七日午前十時、乘解纜之烏蘇里丸、就赴日之途、

離連以前發表聲明

文電、臧大臣於七日午前十時、乘烏蘇里丸赴日、發表有如左之聲明、

建國以來、友邦日本朝野、對滿洲國有絕大之援助、玆爲表感謝之意、同時並參觀其內務行政、以爲模範、吾平素以來、即懷訪日之希望、惟因兼地方之要職、未得暇晷、所以未能如願、殊爲遺憾、然於此次地方制度實施改革後、幸有寸暇、得以訪日、甚爲欣快、回顧滿洲國去年三月帝制實施以來、國礎益加鞏固、而此次新省制度實施、非特爲內務行政之一大刷新、即對地方發展上亦有重大之意義、吾國內政之伸張、又有堪可期待者、是以爲我滿洲國地方行政、將來發展、採取日本之模範、今後更須乞加援助、玆爲副滿日兩國之期待、就訪日之途、得親把晤友邦上下多位、此實不止吾個人欣喜已也、是以對於遠路特意送行各位、特此致謝、

康德二年一月六日

滿洲國民政部大臣　臧式毅

飭報圖書館用費

奉天教育廳、前因普及民衆教育起見、各縣設立民衆圖書館、任便觀覽、惟各縣民衆圖書館、於元年需用經費、究有若干、例須切實考查、特於昨通飭各縣教育局、詳細報告、以便彙案轉報中央文教部云、

令各縣呈報成績統計

奉天省公署、現以康德元年度、業已告終、在此過去一年間、關於各縣施政之成績、亟欲明瞭、特於昨通令各縣公署、詳細列表呈報本署、以便考核云、

路局令注意急行票樣式

奉天鐵路局、于昨通令各站云、路謂、由本月一日起、對于急行車應收之急行費、(快車加價)改正同時、急行票之樣式亦隨之另定、但由北寧路發售至本路之急行票樣式、有不同之點、即改爲天青色、披其等級劃以深紅色之橫棧、希各注意辦理爲要云、

舊東北將校 日暮途窮 來滿投誠

據關係方面消息、在平津一帶之舊東北軍將校、現鑒於南京政府派、進出華北、對于東北軍將校、極力壓迫、頗不容立足、該等因感于種種之困苦決聯合派代表前軍團長張秀華及前上校曲鎭藩二名、于最近來滿、向政府當局、呈請錄用云、

又訊東北舊軍閥、因勢力日減、平津各地生活艱難、恐將來無法存在、特行推薦代表東北第十九旅副官劉英華少將、與上校曲鎭藩二人來滿往新京接洽、如果圓滿、計將校一百餘人、上尉以上官長八百餘名、共計九百餘人、完全歸順於滿洲樂土、情願效命云、

不良私立學校禁止招生

奉天教育廳、現查省內私設學校林立、內中教法佳良者有之、而教法不良者、亦佔居多數、玆爲澈底整頓教育計、擬由本年春季起、對于教法不良之私設學校、一律禁止招生、或取斷然取締之態度云、

省署擬派員調查吏治

奉天省署、現因整頓各縣地方、及考核吏治之成績、以資獎勵計、特行規定於本月底、派委員十餘人、分爲數組出發往各縣考查、以資明晰、而便整頓吏治云、

康平縣百斯篤確爲眞性 省方通飭鄰縣實行防疫 市內第一期防疫已經實施

省內康平縣境、發現疑似百斯篤疫病、因而死亡者甚多、當局除派遣醫官實地調查外、一方着手防疫各節、已誌本報、玆據省方接得派遣調查之醫官報告、略謂該地發現死亡之人等、經檢菌結果、認爲確係眞性百斯篤、死亡者已達三十六人、尙有八名待醫中、該疫之由來、係由一興安南省內博旃管境白音五冷村之蒙人吳香爐者所傳染、該人於去歲年終二十四日、到抵康平縣內五區之慢山屯、旋即染患死去、直至本年一月五日相繼死亡者、已達三十六人云云、省方接得該項報告後除急報新京民政部外一方着手緊急防疫之處置、當將康平縣之四週鄰縣、如鐵嶺法庫瀋陽等縣、列爲防疫第一綫外、更於此第一綫外各縣地列爲第二綫、玆奉天省垣刻於七日、由警察廳方面、實施第一期之疫防、玆誌其辦法如下

(一)疫情通報　努力蒐集疫情之報告、並於各關係機關互相密切連絡報告、

(二)實行檢疫

甲、檢病的戶口調查、由各警察署戶籍巡員、監督指導各警察分所調查戶口、確實負責施行之、

乙、病者及死者之調查、

一、診療病及實棺者之調查由各分所長負責、在所各該管界內調查、

二、出殯執照及死亡診斷書之審核、由各分所長負責行之

三、死者之調查、發現倒於路中、無死亡之診斷書之死體、或出殯執照者時、由發現者、或分所長、負責立時報告本廳、

丙、望診、

一、望檢來火車者其地點爲

一、瀋海站、二、奉山路、

二、望檢出入市境者其地點爲、

一、皇姑屯道口、二、小西馬路灣、三、大西馬路灣、四、小南門裡、五、大南邊門、六、大東邊門外長安街、七、小東邊門外東北醫一帶、八、大北邊門、九、小北邊門、

三、望檢市內行人隨地由守望交通巡邏之崗位各官警施行之、

關於以上檢疫望檢各員、如有發見病人、或其疑似症者時立即報告本廳、

(三)預防注射、對於官警以及各接客業者、絕對施行、對其他一般人民勸告之、其實施期日、及方法另定之、

(四)勵行各種淸潔、隨時令一般民屋澈底施行淸潔、

(五)施行消毒、左開物品或場所於必要時施行消毒、消毒由本廳供給之、

一、火車(請由鐵路當局擔任之、)二、貨物尤甚毛皮餘、三、民衆聚集場所及其他不潔場所、

(六)開傳染病預防講授會、對於警察(有必要時醫士)講授訓練關於鼠疫之預防、以備不時之需、其時日另定之、

(七)依左開或其他方法廣事宣傳、以喚起民衆自衛、

一、在電影院照示各種標語、

二、在電車公衆汽車懸掛標語、

三、散布預防傳單及其他宣傳品、

四、在重要地點貼布標語、

五、映照防疫電影、

(八)勵行驅除鼠類、

一、督勵人民驅除鼠類、

二、於必要時、收買鼠類及蚤、(藥方與實施時日另定之)、

(九)籌劃設立患者及健康者隔離所、

(十)督勵醫師及一般市民、進行傳染病、預防條例及同條例施行細則、

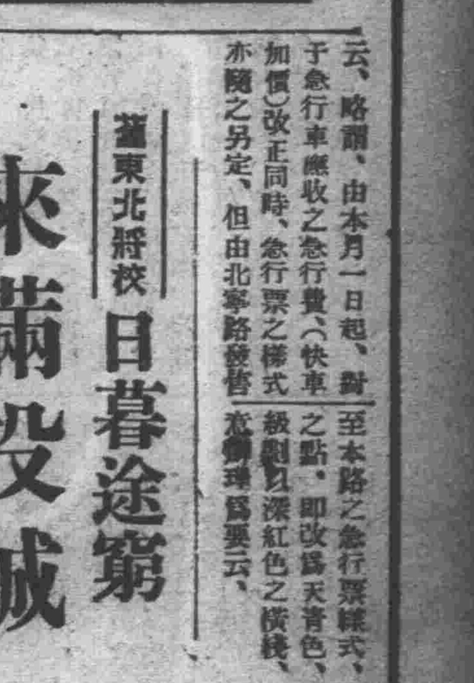

令除積雪

瀋陽警察廳、查各街巷、往往有積雪成堆、若不設法掃除、不但有礙觀瞻、且與衛生有關、是以於六日、通知各警署、轉知各分所、派長警督飭舖商民、掃除門前積雪、以重衛生云、

兩虎相鬥

北關大街、於六日上午十二時許、有汽車兩輛、行至該處因双方互相躲避、致而發生激撞、由南向北之汽車前部、略受損壞、而由北向南之汽車擋泥板、亦被撞壞、嗣双方互認倒霉、各自修理而去云、

玩笑無益

西關張家園子胡同、住戶唐某、于六日午后四時許、與同院住戶之王某、因說玩笑、致而發生口角、繼而動武、二人均打得頭破血出、嗣經一杏戶口之警察趕到、將双方大加申斥、始行完事云、

初中招生

省立第二初級中學校、擬招募新生二百四十名、報名日期以十五日截止、報名時須繳納報名費一元、並半身脫帽像片一張、限高等小學畢業、以十二歲至十八歲爲合格、考期、定于十六日、在校內舉行云、

商人被掏

大西關張家雜貨鋪櫃夥、孫海山者、於六日正午十二時餘辦櫃事、就便往中街購物、不知如何、被竊賊將腰中錢包掏去內儲國幣十餘元、金票兩元移時知覺、回歸查找無着、當即報告警所云、

小販被刼

六日早五鐘、有康某係小販營業、肩担狗皮猪鬃馬尾等項在城南渾河南方、突有步匪二人將康攔住、威嚇索財、康腰帶國幣三元二角、如數搜去、向西逃竄、噫距城咫尺、光天化日之下、竟敢攔路行劫、匪膽誠包天云、

各法院趕結訴案

省垣高等地方各法院、近以時至造報民刑統計年表、及審理成績之際、以故對於未審結之民刑案件、均行趕爲審理判決、以期結束元年度之訟案、因之各法院異常忙碌云、

民廳擬整理村莊建築

省公署民政廳、現查各縣村莊建築、尙無限制、聚成村落者固多、而散在各處、或三家五家築房者亦不少、於行政及公安上、諸多不便、玆擬定整理村莊建築章程、呈請省公署核示云、

瀋縣嚴防匪人復燃

瀋陽縣公署、近查境內小組匪團、業已相繼肅淸、玆以舊歷年關在即、深恐潰散匪類、互相聯絡團結、企圖死灰復燃、乘機思逞、爲此特于昨通令各區警察署、務必嚴爲防範、以重地方之治安云、

教育廳將召集全省教育會議

奉天教育廳、現爲興革教育以期澈底促進計、擬于日內召開全省教育會議、對於本年度教育之興革、有所討論、以收羣策羣力之效、一俟會期確定即行通知各縣教育局長等、以便屆期出席云、

限期令造區村圖

瀋陽縣長尹永禎、近查本縣境內各區主村實施歸併以來、稍有變更、亟待明瞭、昨已特飭各區長、詳繪該管區域主村地勢圖送縣以便考核、通令限半月內、一律詳繪呈具備查云、

工業區一晚匪警三起 盜案◈路劫◈行搶未遂

市內匪警頻傳疊出、突於六日晚、在工業區警察署界內、連續發生强搶及路劫案件、先後三起、玆誌該案等之經過如下、

六日午後五時許、工業區警察署界內、西敎塲分所管內萬德胡同、門牌第三七一號、住戶張劍傳家、於該時、突有胡匪二名、乘隙闖入室內、正擬施行威嚇强搶間、匪等當即開槍射擊、彈中腿部、於此喧嘩間、匪等未及行搶、乃即外出逃逸云、

又該署直興園分所界永遠街住戶馬鳳山、於六日午後四時許、因其胞弟患病乏資醫治、當經親赴大東邊門外萬興永飯鋪、其祖父馬殿元處、借來大洋十元、持歸、行至工業區永遠街空地處、當遇胡匪三名、內二名手持小槍、當即嚇令停住、即將其所借之國幣十元、及其身穿之皮衣及貉皮帽、並毛繩衣、完全扒去逃逸云

又該署界民富街分所界內七條胡同、門牌一六三號三聚成執事王海池家、於六日夜十時許、正在熟睡期中、當被匪徒一名、持臨街窗戶撕破將門開放、二匪進屋後、即時用繩將執事王海池妻潘氏、一併綁起、於是開始搜索、結果計搶去棉袍一件、夾大衫一件、小孩銀手鐲二付、國幣十元、金票三元、搶畢後、即行相攜外出逃逸無蹤云、

城南發現股匪 市縣派警踴緝

瀋陽縣境雖無大帮胡匪、但三五成羣之小股匪徒、時出擾害、頗爲治安上之大障碍、於六日晚九時許、經友軍獨立守備第二中隊、於省垣城南之縣境渾河地帶、突而發現匪人十數名、結夥侵入當被該隊射擊一次、旋即管見該項股匪竄入省垣城南地帶、省縣双方聞警後、即時由縣警局及市警廳、聯合派遣警隊搜查匪蹤、一方通飭各區警署、着手警戒、以防擾害云、

寒假期間 嚴◦禁◦員◦生 任◦便◦冶◦遊

奉天教育廳、查各省縣學校正在考試期間、放寒假期近、現爲整頓學風計、特於昨通令各縣學校、嚴禁各校敎員、學生任便往各地冶遊以免生事而維學風云、

令具報積穀情形

奉天公署、前爲注重各縣民食起見、曾通令全省各縣長、一律籌備積穀、以備來年民食饑荒等情在案、惟各縣辦理情形、例須具報、爰於六日、通令各縣詳細具報、以憑查核云、

警署注重衛生

【彰武】本縣警務第一署長王限陞於昨招集理髮所、飲食飯店澡塘、到署開淸潔會議、爲整頓衛生起見、玆將會議事項列左、各理髮所、應設備呼吸器、消毒器、每日消毒一次、有痰盂、亦未完備・從新整理並該塘沐浴池內、水、每日刷洗淸淨、另換新水、以免傳染有碍衛生、所議各節、即日施行、應加注意、違者罰辦、該署長整理街市、講求衛生、通知飯館澡塘伙房小店、嚴禁賭局、加意防範云、

法院旁聽錄 知法犯法 推檢狼狽爲奸 罪發株連多人 (下)

問　起訴書、說交五百元、你怎說交三百五十元呢、

答　可以問楊孫氏、就知道啦、

問　(丁克譜)多大歲數、

答　年二十五歲、

問　那縣人氏、

答　海城縣第三區公濟堡、

問　你作甚麼職業的、

答　海城檢察分廳書記官、

問　你當幾年書記官啦、

答　三年多啦、

問　趙炳陽、你認識不、

答　不認識、

問　你在海城時、竟辦甚麼職務呢、

答　事管記錄、先服吳永鈴、後服張檢察官記錄、

問　楊孫氏傷害一案、你知道不、

答　知道、

問　張炳陽託你、代楊孫氏說情有那有呢、

答　說情的事那有、十七那天過完　堂下班、我遇見朱景文、他邀我同他延去、我就隨他去、正走到張檢察官(即張檢會)門口、他就叫我同他進屋去、

問　你去幹去呢、

答　我同他進去、到西屋張檢察官、在地下八仙棹邊、椅子上坐着、他就提起楊孫氏的案子來啦、

問　交給張檢會多少錢呢、

答　不是五百元、就是六百元、

問　交現欵嗎、

答　交錢的事、我不知道、不過張檢會看我合朱景文、一同去的、他知道我已經知道啦乃向我說丁克譜、你不要聲張、將來定分你三十元錢、但是後來也未給我、隔兩天上班時、朱景文看見我也說將來給我二三十元、結果我是一文也未得着呀、

問　方德文陳利貞一案、是你辦的不是呢、

答　是經我辦的、

問　那案情、是怎一回事呢

答　告侵佔會欵的事、

問　被告是誰呢、

答　是村長副、

問　那案爲甚麼不起訴呢、

答　吳監督(即監督推事吳永鈴在迯)說、不起訴可以的

問　不是給你一百元錢嗎、

答　那有的事、

問　既那有那事、你在檢察廳的案簿上、不是說的很明白的、現在怎又不承認啦、

答　那時因過堂嚴訊、不得不那樣說啊、

問　秦香圃王洪玉詐財一案、你知道不呢、

答　不知道、

問　那一案、不是張炳陽從中說合的、給你們一百二十元錢、就將王洪玉放出去啦嗎、

答　我實在不知道那一案、

問　(張向午)多大歲數、

答　年三十八歲、

問　那縣人氏、

答　海城縣本街的人、

問　你作甚麼職業呢、

答　醫生、

問　中醫西醫呢、

答　中醫、自己開的興和藥局子

問　叫甚麼字號呢、

答　叫福興藥局、

問　楊孫氏傷害一案、你往張檢會家去過幾回呢、

答　我不知道、甚麼叫傷害案、我也未去過呀、

問　你沒去過、朱景文怎說楊孫氏把錢交給你啦呢、

答　朱景文說交給我、有甚爲証呢、我堂堂醫生、能給他們支使嗎、他們是受刑不過、才胡說、我是一點消息也不知道、不知爲甚麼把我也傳來過堂、我太寃啦、請法官千萬調查明白吧、

問　楊孫氏的保條、是你給出的不是呢、

答　保條是我給出的、因爲楊孫氏的男人楊洪審、在世的時候、就合我的老人有交情、那麼楊孫氏遇着事、求我出保當然我得答應、但是別的事、我是一概不知啊、

推事宣諭、本案候再傳到案內其他人証、再審、(閉庭)

實廳嚴防伐林

奉天實業廳、查東邊各縣森林最多、深恐一般無識者、偸自砍伐售賣、關係國有、特於昨通令各縣實業局、派員詳細調查、倘有偸砍者、即將拘捕嚴辦、決不寬容云、

安東市政公署計劃設置

安東市之市政、當事變後、爲臨時權宜、曾由安東縣公署兼管、以至今日、但預料今後之市勢、當能急激發展、故中央當局、有鑒及此、有意將市政公署、設置爲獨立機關、而縣公署前亦接到提出資料之命令、故現經省公署、將此提出矣、

天氣豫報

八日　南西風　曇　將雪

七日溫度　最高　零下五度　最低　零下一九度七

老農一怒願得遂 用鋤頭擊斃髮妻

城西沙河堡村、住戶農民孫洪玉、年五十許、惟與其老妻左氏、素不和睦、時常口角、並常謂其妻曰、我不定早晚、必將汝置于死地、以洩吾忿、詎於月之五日早、不知何故、孫某一時忿甚、當用鋤頭將其老妻頭顱砍破、血流如注、即時死去云、

鐵路局又委俄警

奉天鐵路局、查各警務段、原有俄警補助保護路安、然不敷分配、特於昨發表、又委大批俄警三十餘人、分配瀋陽各警務段勤務、担任保安云、

楊署長破案神速

【盤山】盤邑雖有揣區之號、而縣城以內、向未聞有偸盜之事、忽於入冬際、興記金店、被穿窬者光顧、失去首飾布疋多件、約值洋二三百元、爲建國以來之第一起盜案、今又有布疋商號、於五日天明起床之時、見櫃房墻根、有窟窿一處架上布疋洋襪丟失一空、遂赴縣城警察署報告、楊署長、一面將被盜商號、一面派人四出偵察、不多時、即在城東北、高屯、閻姓家、將贓賊一併拿獲並起出前次興記所失手鐲二十付、充胡鞢三捲、僅數小時能將贓賊俱獲、可謂破案神速云、

軍區調查退伍官兵

奉天第一軍管區司令部、頃奉中央軍政部訓令、爲各省退職官佐、及退伍士兵、倘無眞確統計、特製頒調查表、仰即特飭所屬、一體查報、以憑考核云、

擺床會改訂會費

【安東】本埠擺床公會、於日昨四日、通告各擺床云、因明令廢止現小洋、此後各擺床對於本會、担負之會費、一律以國幣、但本會開支等項、按現小洋每作元、國幣一元、不升不扣、除分報外、合行傳知一體知照、該會爲維持各小販對於本屆、舊歷年前、請准主管官廳、仍准在六道口一帶、擺設攤床、但須赴該會、另領許可、以示限制云、

國有財產租金須按月繳省

奉天稅務監督署、以各縣國有財產、業經民財兩部之規定、劃歸各省稅務監督署管理、是以關於國有財產各項租金、自應繳署、特於昨五日通令各縣署、由本月起、各縣國有財產租金、須按月繳省、以重公欵云、

第一校義務新劇

【盤山】第一小學校長敎員因鑒於災區人民啼飢號寒、不忍坐視趁寒假之時、開演義務新劇、所收票欵、悉作賑欵、以救災黎、訂於一月十五六日開演、現正籌備中、至排演何種新劇、票價規定多寡、容訪再誌、

訓練處學員返安

【安東】市北二區湯山城住戶孫同勳者、現年十八歲、於去歲春季、考入奉天、東山咀子、中央陸軍訓練處、業已考試卒業、於年前歸來、聞該生卒業、成績甚佳、將派充某師軍官、以展其才、將來前途之邁進、無可限量・滿洲之軍隊不由此革新云、

各村屯設巡邏箱

【虹螺峴】新國肇興以來、倏經三載、對於警政之刷新、警備之擴充、不遺餘力、以故我縣警政、日有起色、較之事變前・進步殊多、此爲吾人不禁額手稱慶者也、警務當局、近以各村屯、尙無巡邏箱之設、警士往來巡邏、無印證可考、乃於昨五日通令各區警署、一律按設、以重勤務云、

中央行來雙調查

【双山】本邑中央銀行辦事處、因日前發生丟失空白匯票一節、由總行派來調査員檢查一切、所有欵項等件、均符合只失去空白匯票一本、查員回報總行、結果如何容後再報、

草上飛侵入縣境

【鐵嶺】二區夾河廠附近、自本日忽由淸源縣界侵入馬步匪計六七十名、在該處盤踞、匪首草上飛、已由第二區警察署報警務局、其詳細情形、現尙不明、其後如何容訪再誌、

舊聞 十年前之今日 張作霖任邊防屯墾督辦

北京政府昨日發表命令、特任鎭威上將軍張作霖督辦東北邊防屯墾事宜、各該地方官吏、均歸節制、此令軍署方面接電、今日均向張氏電賀、惟張因李景林孫岳劉鎭華尙未解決、故向人表示、暫不回任云、

民國十四年一月八日

廣播無線 RADIO

奉天放送局【MTBY】　波長三三七米突

一月八日(星期二)

午前六點三十分　日語講話—東京、
仝八點三十分　日滿經濟狀況—東京、
仝十點　日語祭禮、
仝十點四十分　日語經濟狀況—東京、
仝十一點　日語時報—東京
仝十一點四十分　日語新聞—東京、
正午　滿語時報、
午後十二點三十分　經濟狀況(日滿語)、
仝十二點三十分　日語新聞
仝一點　滿語戲曲一、「六月雪」二、「女起解」素蘭書館、「紅鸞」
仝一點二十分　滿語新聞—新京、
仝二點二十分　滿語講演—新京「我國建國以來的教育」文教部普通教育科長趙□健
仝二點五十分　經濟狀況新聞(日語)—東京、
仝三點三十分　經濟狀況、(日滿語)、
仝四點　官署公佈事項、日語新聞、節目豫告、
仝五點　日語兒童時間
仝五點卅分　滿語新聞　節目予告
仝六點　日語新聞—東京
仝六點卅分　日語講演—東京
仝七點　日語歌曲—東京
仝七點廿五分　日語囃樂
仝七點四十分管絃樂
仝八點十分　舉行構寫
仝八點卅分　時報、新聞天氣實況　節目豫告
仝八點四十五分　滿語國民時間—新京司法部大臣
滿語演
仝九點十五分　滿語演藝　萬泉茶社　金少雲　孫鵬飛　一、霸王別姬、二、七星燈、三、玉堂春四、販馬計
仝九點五十分　天氣實況　節目豫告

談宜興壺（上）

（叔六）

宜興縣。在今江蘇省武進西南百二十里。漢曰陽羨。隋曰義興。唐與五代因之。宋太平興國時避諱。始改今名。縣。各色泥砂。尤以產蜀山者為最佳。相。東坡嘗遊其地。愛其山水秀麗。有似蜀中。後名曰蜀山。其。與砂。具青。黃。紅。紫。黑。白各色。土人以之製作器皿。無不佳妙。明正德中。金砂寺僧。摶之細泥。製而為壺。大爭取之。時吳頤山（名仕字克學）適讀書寺中。其家僮名供春者。仿寺僧法。製為茗壺。當見精巧。今有直稱宜壺曰供春壺者以此。後有時大彬父子亦善斯技。所製多淳樸古雅。有類昔春。價亦幾與昔春埒。初製率為大壺。後遊諸名公間。得聞叙論。始改製小壺。或云大彬壺。將蓋隨手合上。卒之能吸起全壺。其精且工。有如此者。自是以後。名手迭出。不勝枚舉。若李仲芳。徐友泉。陳俊卿等皆是。清乾隆帝亦尊砂壺。飭工監造。其工整精細處。殆無與比倫。惜太華麗。不若樸素敦厚有山林之致也。今武英殿尚陳列十數柄。

茫茫人海　這樣家庭

（續）（克明）

×突如其來的見了她。三尸暴躍。七孔發灼。一言未交。批頭揮一去一掌。『扒達』一聲。黑忽忽。圓溜溜。一枚東西落在地上。仔細瞧去。原是的假的髮髻被打掉了。她驟變了位剪髮的摩登女郎。

『你……你且慢打 。老牲口玩意扒灰頭！。吾且問你。長媳。次媳。有什麼錯處。休的休了。逐的逐了。老畜類。你說……。你說……』。她怒沖沖數罵着追問。×的怒氣被吼去了大半。抓起菸菸管。就爐內煤入燃着。很命的吸兩口。吐出餘煙。 喂！光遺殘吾。氣呢。你為什麼跟人跑……』。

『弄跑。吾跟誰跑啦？吾看不慣你們這老 少畜類！。怕氣死。才去親戚家串串門。你和小養……的。可得勁兒啦……』。

她怒極了。抽抽啼啼的。嘴唇有些發抖了。

這時老×頭。早蹲在炕頭。口含着菸袋。語言含糊說。』

你為什麼剪髮。那大年紀。不害可恥』。

『你問剪髮嗎？弄閒病幾乎沒死了。為閒病剪的。推原禍始。全在小養漢精身上。趕快滾蛋。決不容你存留。吾這幾月不在家。可教你公公……你×後。又轉向三媳了。三媳見了。快滾』。她的詞 鋒戰勝老不是頭路。挾起小包袱。將要走。未及出門。她伸手抓過小包。『等我走翻翻』。

『紅色毛衣。現 洋拾七圓。國幣…… 這些東西。誰給你的。老畜類！。是你給的不。…你媽家都發了財』。她一壁檢查包裹的物件。一壁裡叨嘮『反正我兩誰不 用瞞誰臉。那夠味了』。老×頭子。完說這兩句話。巴答巴答。又吸起菸來了。（完）

疑問？

命相豈眞可信乎

（曙光）

命相之說。雖無妄誕。為識者所不取。況現在文明進步迷信破除。命相尤在打倒之例。然君子居易以俟命。又天生德於予。桓魋其如予何。載諸經傳。孔子聖之時者也。尚篤信命理。至若後世。篤信尤深。甚或著書立說。傳之後世。如管輅邵康節諸人。其術理之神奇。實令人有不可解者。又關於命相之徵驗。稗官野史中。尤不絕書。即如鄙人所經歷者更莫名其妙。鄙人與張李二君同畢業於奉天省立中學。張君則家世素封。又係簪纓門第。學識更高人二等。而交際活潑。人物超群。同學各人。無不羨慕。李君則反是。治異業後。李君無力升學。經張君荐往其戚某團長處司書。臨行時。鄙人為之餞別。張君亦在座。酒後因同往某星命家處談命。據云。李君則三十歲前。尚屬平平。過三十。則官可簡任。財足十萬。張君則一生坎坷。祗少運頼先人餘蔭。較差强耳。敝人則不下之不下之間。比張則有餘。比李則不如。當時不但張君弗信。即李君亦無此奢望。祗求畢生溫飽而已。今則時逾廿年李君自入社會後。果一帆風順。迭升要職。一如星者之言。而張君與敝人同畢業北大。畢業後敝人賴李君之汲引。尚堪敷衍。而張君則一事無成。淪落堪憐。現已染成精神病。一如星者之言已驗。每遇中學時代同學。無 代張君太息。鄙人所疑者。以張君之人品學識。宜無往而不利。何以竟終身坎坷。病廢其身。李君不過中材。何竟富貴榮華。豈真命相早定於出生時乎。抑別有至理乎。世不乏高明之士。其有以教我。如蒙語以究竟則。更感激無既矣。

雜說　金錢

（之英）

說起金錢這東西。它是最勢利不過的。它最喜歡向那同伴多的地方去。越是沒有了它而需要它時。它偏偏不肯來。必得耗去了無數的精神。腦汁血汗才能得到它暫時的光顧。

自己要用錢 有只而沒錢。好向人家去告貸。但借錢要有一定的方法有本人於對方的身分和地位。以定借的多少。借得太多了。借得太少了。或許反被人家看穿而借不到手。而且最忌的是東借三兩元。西借三兩元。其實數極微。聽聽到處是債。紙糊老虎往往被弄破所以會借債的一拆東補西。信用卓著。雖然債台高築。決不致被人看穿。錢雖然是好東西。敢說它也是够壞的東西。人們一月缺少了它就難以生存。所以說。一文錢難死英雄好漢。人們因為生怕叫它難死。因此才用 盡方法追求。希望它多多到手。然而追求也要得當。得到手。更要擁之得當不然的話。就得罪人家的—守財奴—這樣的罵！

金錢是身外之物。生不得帶來。死也不得帶去。只要自已一生够用。就得啦！何須定要錙銖必較的額外苛求！要知悖入者必悖出貪夫 殉財古今同概祗惜一般財迷臨死不悟生？

經書可以傳給子孫。惟有金錢獨不可傳給子孫。因為兒孫自有兒孫福。你 把錢財傳給了他們。你不但作了兒孫的馬牛。而恐你以錢財害了兒孫們啊！

錢須用的得當。當用的。用用不着的莫濫用。用在一切公益上面。這就叫做當用用。在酒食遊戲徵逐。就是不當用用是一樣用。而賢不肯判若大淵。

讀者之一聲

不談政治　鋪評社會。歡迎短稿。須加句點。

新京留心人先生賜覽（一）

（翁力武）

▲讀十二月廿九日本欄答覆鄙人的「一封信」辱蒙先生熱心同情。憐憫。幫助。的盛意！今我讀罷。將信將疑。且悲且喜！使我對您。十二分的感激！十二分的崇拜！要對您恭恭敬敬的。鞠一百八十度的大躬了。—所謂五體投地者是也—使我相信的是。您信中所說的[?]姓高。且是讀書女子。其情况大概與內子高正忱所遭遇的相同。至於年齡相貌。以及其他。那時無不無可疑。蓋我與她結婚時。是在大同元年之末。二年之初。那時她已經廿九歲了。與您信中所說。『廿歲上下』。相差太遠。且內子目力甚明。一向不帶眼鏡。是又不能不令人生疑。

您對我的忠告兩點。一主張團聚。固極贊成。即二。主張離棄。其所持理論。亦深欽佩！若祇片面的單相思。未免太愚。誠屬不值。但是她並非不愛我者。容我將倆人結婚之始。和離婚之後的情形。略說一說。您就明白了。或者更要洒同情之淚了。我倆人是經過半載同事而結婚的。和朋友的撮合彼此的環境。和 格。都互相徹底地了解。欲仗着男子求生活而嫁人的。不可相提並論。以金錢為目的。以吃飯穿衣。為注目的地方。不過於品貌方面。尚能自勉。不致過為不屑而已。此種就結合之始言。再說結婚之後。當我與她訂婚時。我的教員的地位。已有動搖之勢。當結婚時。已在失業之後。生活可危的時候了。她竟能不顧一切。犧牲一切。冒大險。排大難。而與我結婚。且以其平素充當教員辛勤而得。積蓄成裝之儲蓄。供我消耗。至於醫 毫無怨言。毫無悔意。始終相愛相敬。際有怠時。像這樣的女子。求之於現代。求之於都市中。也可說是絕無僅有了吧？【未完】

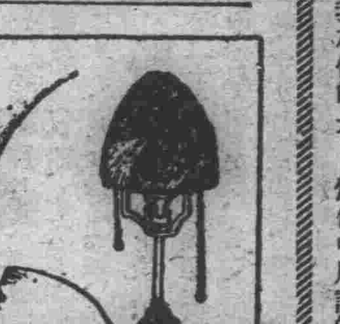

植梅一得（一）

（君隱）

梅為亞洲原產。中國栽培。歷史甚古。漢代曹操行軍有望梅止渴之佳話。鄧尉暫居吳之萬峯山。今名鄧尉山。滿山遍植梅樹。開花時。望如雪。風景極佳。為風雅人士幽隱排遣之所。宋林逋。隱杭州西湖之小孤山。不娶無子。所居多植梅畜鶴。因謂之梅妻鶴子。以增名山勝地韻事。故今名士莫不以鄧尉山及小孤山為踏雪尋梅之勝地。蓋梅花雅淡幽靜。含芳吐芬。先百花而獨放。抗寒風而挺秀。以供玩賞。大可助人清興。果實生食。清脆可口。風味美爽。如製成陳皮梅。蜜餞梅脯。梅乾。梅醬之類。其味更佳。且能久藏。運銷遠方。近來社會之嗜好日盛。各項果品之需要益廣。梅實之暢銷。較之他果更多。且價值甚昂。種梅樹為獲利厚而最穩固之事業。栽後四年。即能結果。壽命甚長。結果期歷百餘年之久。為自賞娛老言。為子孫衣食計。植梅千株。則二世之衣食可無慮矣。（未完）

浣溪紗

（摘鬢仕女）　【大　千】

偸試盤龍舊日妝。衫舞歌扇出空箱。惱人紅[?]在東墻。春事本同雲水幻。此情可與地天長。為他一日百思量。

拋球樂

（梧桐仕女）

霜葉烟江過雁程。闌干望斷北來心。瑤換字書雲雁遠。金井風微墜葉聲。誰按梁州曲。不是當年玉笛聲。

謁金門

（團扇仕女）

風漸暖。只𡑚起來能倦。飛絮落花君不管。踏階濃綠換。小扇羅紈羞展。雙鳳檀槽手按。誰說歸程天樣遠。量愁天更短。

一個洋車夫

（描之穎）

晨曦的光。把柳絲的脫影。甦甦地扶上窗紙的時候。屋裡便顯露出光明的清晨——這時星內的一切一切。都寂靜而無聲——惟有那雄雞高唱起來嘹喨的聲音。報告給人們紅日已東升。方才打動了這靜寂的清晨。

昨夜因為百感交集。不能成睡。這時還未到六點鐘。所以今朝天雖大明了。懶洋洋昨夜未曾睡熟的我。躺在牀上漸漸復入睡鄉。

朦朧中。聽得一陣絡絡的車輪聲。咯—落—的又是一陣停車的聲音。我迷離地 張開兩眼。馬的長嘶聲。嚈吁呀聲—吁—從牠們這些聲音裡。我聽出牠們工作的倦怠與疲勞。隱隱間聽見賣牛奶。婦人向各該照顧她的門口一一送將晋去。忽然車輪的聲音又轉動起來。加着一陣鞭策的聲音！呵！這便是勞動界工作的開始。

因為時間的逼迫於是翻身起來。煩惱的用腳把被一踢。散亂的堆在一旁。這便是我浪漫生活的表現。意志頹靡的使然。

慵懶的拿起手巾。馬馬忽忽的洗了臉。想。 又為什麼呢？那末—亂蓬蓬地捲曲的頭髮。也就不梳了。

荒忙忙的走到街上。我四外瞧了瞧。看見馬路上還有幾處未泯滅的街燈。光淡如無—往來的馬車洋車都陸續不絕的跑着。忙着他們的工作。拉車的洋車夫張三。頭也不抬。汗也不擦。向着馬路上直跑。『先生拉到什麼街。什麼胡同呢？』張三用喘吁的口氣問。『到靜安寺路街。財神胡同。別走錯地方。趕快跑！跑！我有要緊的事情。』坐在車上的先生指示着說。『是啦！先生。』張三答。

車夫張三飛一般的往前直跑不料因為太慌忙了。待到看見面前有人時。已不及收腳了。一個車把。早撞到那人的肩頭。把那人碰倒在路上。

『阿喲！』張三嘴裡。倒吸了一口涼氣。忙忙的站得穩固了。先偷覷了一眼。心裏不禁慌了一下。原來那被撞的不是別人卻是他們的指揮者—警察老爺啊！

『什麼東西？兎崽子。他媽個疤子！』這位警察老爺一面罵着。一面揮起巨靈掌。很脆快的聲響。由張三的臉上發出來。左半邊臉上。像是剛剛吃過酒的一樣紅了起來。（未完）

九星日鑑

一月七日　舊十二月三日　壬午　先勝　執　星宿

▲一白之人、人前宜時、注意須留心、仔細發展一事、可堪期待、乙乾艮吉、▲二黑之人、若被[?]表面景氣時必終於空喜歡、丁[?]吉、▲三碧之人、被誘惑事業、遭失敗、有後悔不及之日、乙坤亥吉、▲四綠之人、勿深入前進之念、圖望成就無[?]、乙巾亥吉、▲五黃之人、若乘機時、必遭遇意外之障礙、巳丙癸吉、▲六白之人、有意外之失敗、諸事勿進、丙庚壬吉、▲七赤之人、忍耐去幹、障礙自然消滅、巽壬癸吉、▲八白之人、誠實守護事業、不必若干投機則往、未申辛吉、▲九紫之人、先辦外部大事、後辦家庭瑣事、[?]吉、庚乾癸吉

客中憶姬豔儂

（叔右）

十載長安勝汝時。姮行輝秘想豔姿。成行已有嬌兒女。問字居然舊弟師。郎性深耽醫料理。宦遊獨處待扶持。傳錢未擲將山買。肩黛徐教費手枝。妙手神針綉鳳頭。王家小弈最風流。賢郎渴病三年文。譜汝豐貂一襲裘。紅鯉魚書鈴粉印。碧鴛鴦字墨壓鉤。鏡中倩影綿成絡。雲月江天隔女牛。

可憐的阿松（續）

（夢蝶）

『…有錢的人。大半都是 富而不仁。二姐您想 咱們這樣窮人家那樣豪華。門戶也不當對。就是勉強成了。我的終身幸福付於東流。不管牠。但我只怕媽媽沒人再得不着錢財關個人財兩空。那時我能怎樣想法？怎樣後悔？』

『唉！阿松！我不說什麼了。我只恨恨心的爸爸死去太早。拋下苦命的媽…當兒女的眼看着餓死！……』

姐姐瞧着 妹妹說着 不能成聲。這時汽機 已經突 突的響着。繼而移動很快的 出了站門。妹妹打車窗。姐姐如痴一般的追隨車後情形實在可憐情不自禁的已着車口招呼。

『二姐！您放心罷！我能！』說着急忙又縮回頭來倚首已看姐姐。那知不快人意的汽車

如風一般的奔馳於原野中。穿過前山。又越過後山。銀雪朔風。只造成車兩邊的淒道黯氣。所以芳心撩亂的妹妹。恰如雨後梨花。悉的潸傷。襯着疊翠只索索不語。（完）

隨便談談

（一漢）

一位女朋友曾這樣的對人說。『在十四至十六這三日中間的月亮。我 喜歡十四日的月亮。』伊說話時的聲音。是慢的慢慢喉嚨裡滾出來。特別顯出一種深邃的幽思。這是一句多末幽默的語調呀！。

因為她是個上了年紀的處女。就將她當前最失戀的感覺。無意間形於語言之中。感以我的揣思度之。其芳心大約有如下列的方式。

十四的月—含有希望的。—初戀生活。

十五的月—達到美滿的新婚生活。

十六的月—接近殘缺的婚後生活。

忠言　樂觀

（述莘）

『一個愚人是不易發怒的。同時一個 眞正的聰明人。却又不願動怒』。

在一切事都是滿意的時候。任何人皆可快樂但當我們一件事進行不利。或有許多困難的事叫我們去做，這時。快樂却是一件難事啦。僅可以說沒有勇氣的人。在這時祗有駭怕。灰心憂慮。

我們人家須有勇 。要常常有一個笑的面孔。將面孔上憂愁的皺紋一齊去掉。我們須知道。『當我們不能 快樂的時候而快樂是一件。偉大的事啊！』

『你笑的時候也會使得人笑。你快樂的時候也會使得人人快樂』。所以『樂觀』實在是世界上最好的一件事！一個快樂的人他一定能有許多朋友。同時也能够在社會上做出許多偉大 事業。

不『樂觀』的人常常歡喜和人口角。做事因而亦很難順利他們是不快樂。同時亦使得人不快樂。正和牛頓先生所說的『反作用定律』一樣—甲物體加力於乙物體。乙物體同時亦以力還加於甲物體。

讓我們大家來『樂觀』吧！無論什麼困難來援我 們的時候。我們應該笑。應該快樂。因為『樂觀』是無價 之寶。

大家快走上『樂觀大道』啊！你想。縱然人生道上是滿路荊棘。然而戰勝困難者的勝利之歌是如何的甜蜜而快樂啊！

社會小說　財色婚姻（一四八）

（儒丐著）

十六、最後的訣別

金珠見問。心裡也不覺很酸楚的說。

『你也許不知道。我曾經受過極難堪的創痛。不但個人的安慰。不敢遂謀。便是安慰母親的代理人。也不敢致於請教了。』淑良見說。雖然不知所謂創痛的是什麼事。但是另外的相當人物。他還不會獲得。在他 的談話中。可以窺知了。當下略為放心。不禁噓出一口 。因又問他說。

『你好好的在學校用功。一個禮拜纔家來一遍。也沒見你得罪過什麼人。怎會受的着什麼創痛。除非不謹慎。在戀愛上。和別人引起什麼樣的競爭。纔容易受創痛。的事嗎。你能有這樣 的事嗎。你能瞞着我不跟我說嗎。須知當初咱們一同在中學時。你無論遇了什麼事。都要和我商量的。現在你所受的委屈。能不能向我說明。大小我也替你出個主意』

說着又復推敲起來。到底測不透他所謂創痛的是屬於那一方面的事。照常理想來。現代青年人所說的創痛。多一半是失戀的事。其他可以名之為創痛的。便很少了。所以淑良依然以為是戀愛的問題。誰知一涉此想。又復寒戰起來。金珠見她提到從前的情事。向來他是把淑良當作良朋益友看待的。我們吶過有離題。便去向她請教。如今這樣重大問題。若是不致她與聞。將來自己的害處。倒無以自明了。無論如何。也得使她明白就裡。當下歎了一口氣。因向淑良說。

『淑良姐。若論咱們倆的情感。可以說有過於同胞了。由不知事物的孩提時代。你就非常疼愛我。直到了中學卒業。我們的情感。可以說是一天比一天加厚了。再說伯親也很喜歡你。如果你能永久的在 我們家裡。那也可以說是人間最美滿的幸福了……』

高級電氣留聲機

遼律彼岸

斯界之大王

「四球式」三六圓　「八球式」二八五圓

其他無線電話受信機　各種—著名無線電話　店均有出售

付配線圖附呈　型錄[?]

偉聲彼岸受信機製造元　山中電機株式會社　奉天出張所　加茂町五番地　電話五三四四番

請看!!破天荒的新發現!!食料品界大福音!!

文化米（精白高粱）
一、米質精細
二、米白味甘
三、胚芽存在
四、炊煮時間與薪炭均節省過多

文化掛麵（高粱麵）
一、味道（美料理）簡單
二、携帶（便利價格）低廉

文化餅乾（高粱）

文化米係滿洲國特產高粱完全不用水而以最新式機械力乾搗除沙汰所加工而成者故有下列種種之優點
易於消化可免除從來用高粱米所得慣性的胃病
色澤白而味甘美可為稻米粳米之替代品而價格低廉與普通高粱米價格相等
舊式高粱米因用水搗法之故易使胚芽脫落而胚芽含有維他命甚多與人體之營養上有莫大關係而文化米能保存其胚芽之不脫落
舊式每炊須一點鐘以上而文化米只須十五分鐘足矣不獨時間經濟即薪炭亦可節省過半如以常年計之可省若干之薪炭費矣
本掛麵之製造頗適於滿洲國人之口胃而其優點列下
味道鮮美而滋養豐富如用開水煮十分鐘即可帶湯而食不獨家庭用之便當即大小飯館用之亦非常別緻定為客人之歡迎也
麵質乾燥故攜帶方便原料主體為高粱粉故價非常低廉每人每頓三二分錢足夠一飽誠屬最良之食品也
各界均可用之尤以軍隊學校工廠更為適當之食品也
本餅乾以高粱粉與滿洲特產穀物等精製而成專門家之指導適當配合而成風味即佳且文化食品對於兒童家庭上等誠為至上佳品父母注意子女之健康者請試用之

晉生長文化食料品商店啓　經理　宋壽三　電話三ノ九三
奉天城內大南門裡路西

中央電影院

先期預告

即天成電影院之舊址　小西邊門外大街路南
內容設備　堂煌富麗
座位舒適　汽度溫暖
光線鮮明　並選中西
有無聲之佳片　不日
放映請注意開演日期

▲價票▼　前排一角　後排兩角

瀋陽電影院

一月六日至九日　延演四天

天一公司最近打破中國已往笑片紀錄的大傑作！

天一公司滑稽笑片　王先生　曹雪松　湯傑　主演

如果有
一對高分怕老婆的丈夫，
一對極端兇且妬的太太，
一個非常招是非的女兒，
那就準演成一套絕頂滑稽笑片，
或許不是虛構捏造的劇情
也許我們就劇中人的主角
這是握着很普通的事常來描寫
這是對準一部分男女來諷刺！
全奉天怕老婆的男子都來看看
全奉天兇且妬的女子都來看看
全奉天的男女老少都要來看看

期待着

滑稽絕頂笑料百出！

世界珍聞及其他

湯玉麟之侄女 失戀吞煙自殺
湯左仁係一浪漫少婦

天津電云、嗟！嗟！一丞華時髦之摩登女郎、値此新春盛祝時、竟服毒而殞其生、突、妙齡少女、玉碎香消、亦可謂稀聞之奇死—其人誰歟？—悲劇之女主人、即異昔熱河省之王、湯玉麟之侄女名佐仁者是也、年方二十有五、於本月二日午前十時左右、以張某妻眷之僞名、投宿於天津中國街東馬路太平旅館、迨及黃昏、彼女郎之居室、寂然無聞、僕役（茶房）怪之、進室一視、則臥於床上者、烏雲不整、呈香氣苦悶之掙扎、狀態爲面色蒼白、枕下鴉片散亂、必以鴉片自戕而無疑義、未幾此花容憔悴女郎、遂辭人間而長逝、遺書有云「余因情戀不遂、何以生爲？湯佐仁書」則致其母氏之語也、

—彼女之戀—洒在伊死去而遺出之原因也、溯伊於九一八事變前、居奉天時、嫁與年紀較幼稚之宋某、因之會同厮僕劉某、打得如蜜如膠之熱戀情愛及乎討伐熱河開始、老湯一家、逃亡平津地帶、然斯時二人、（劉某與湯佐仁）逃避平津、而營安局所搜查、因彼二人吸鴉片、處以罰金刑法、又於所餘通姦罪名下、處以四個月徒刑及今刑期終了、出獄之日、便謀自殺、即其日也、吁！吁！鴉片王湯玉麟之令姪、因情戀而殉於鴉片者、其亦似運命之常然結果歟、

德人探險健將 在阿爾俾斯最高峯
誤踏冰塊墜淵慘死

國行電、前德國喜馬拉雅山探險隊隊員瑞悉祿在喜馬拉雅探險、曾經失敗、現又喪身於阿爾俾斯山之探險、瑞氏在巴威利亞省阿爾俾斯山中企圖越過著名之瓦玆曼峯上之三峯、不幸失足、由冰塊上滑落、直墜於一百五十尺深之山谷中、同伴將此受傷極重之瑞悉祿氏舁至柏其特士格登醫院、今日午後彼卽於該處逝世、瑞悉祿年僅三十二、上次德國喜馬拉雅探險欲攀登最難最險之漢格巴巴特峯、不幸失敗、團員多以身殉而瑞氏獨未受傷、

左宗棠部下 郾城一老人
年百十四歲

郾城通訊、郾河車站住有汝南縣人名王希聖、鬚髮白如霜雪、而步履矯健、猶若壯年、自言現年一百十四歲、曾在邊疆左宗棠部下充當營官、刻在郾少住數日、即赴平游歷云、

歷下佳話
奇俠男女訪問紀
「婦貴從一而終」◈韓女士信仰舊道德

【濟南通信】山東曹縣荷男子孫德福身負祖父孫三世深仇、累訴於河南山東兩省政府、案懸十餘年不結、輾轉流落濟南、行乞作苦謀生、詎意其從未晤面之未婚妻韓桂卿女士守貞八載、於日前由綏遠歸化不遠數千里尋來、與孫德福相會於團焦敗粟之中、韓女士更自脫衣飾、典質現欵、權作婚費、結褵於濟南樂山南街一百二十九號、孝子節婦終成一段佳話、消息傳遞社會、幾至街談巷議盡人皆知、山東民政廳長李樹春、公安局等亦均派員前往探詢眞象、而鄰右之饋送慰問殆至戶限爲穿、記者今日特造其廬、當承孫德福及韓桂卿女士夫婦殷誠招待、對於夫婦之結合、及韓女士之身世、與孫君之祖父孫三世深仇累訟多年之歷史述說甚詳、韓女士之貞操固足以風末世而振薄俗、孫之審意報仇、念玆在玆、不以環境稍移其志、均足使人起敬、記者聆悉之下、深覺其人其遇可歌可泣、哀艷從絕、玆分誌其談話如下、

孫德福 與韓桂卿及韓之叔韓佑民現均同居於濟南樂山南街一百二十九號、共賃北屋西屋各一間、西屋韓佑住之、北屋即孫夫婦之新房、爲一小院落、記者叩門數響、孫德福君即欣然迓入、韓女士適亦在室、女士本一剪髮放足之時髦女郎、今日晤面、則挽髮髻、垂於腦後、詢悉因初作新嫁娘故梳以假髻、亦足爲新女子醉心舊禮教者之特徵、時公安局派有巡官二人在室、正探詢其夫婦結合眞象、是否與報載情形相符、以便向上峯呈報、孫據實相告後、該巡官等卽行辭去、孫並謂昨日民政廳長亦曾派人來寓訊問、記者首問韓女之身世、及今後之志願、

韓桂卿 女士談稱、現年二十六歲、十八歲畢業於河南開封高等小學、後隨父韓雪舫（字玉林）赴山西、轉在歸化城石拐溝充當模範小學教員、父親現年六十二歲、當民國十五年在河南米振標部任第七旅副旅長、後改編爲砲隊隊長、現在山西任總務機關職務、本人原籍亦係山東齊河縣人、家中尙有老母、並有兄二人、一名德成、一名德義、均在南方服務、本人以爲女子卽應從一而終、豈以貧富定愛的去留、雖生今世、然甚醉心舊道德、今來濟與夫（孫德福）同居後、決協助其雪洗祖父三世深仇、其他蓋非所計、

據孫談 本人自祖父以後、即以務農爲本、且不識丁、所有本人寃書（備述祖父母及父母與叔被仇家所害經過及曹縣考城各地呈訴文）均係淸人代書者、言時并出其寃書相示、蓋寸餘厚之小冊本、及韓復榘主河南時之批示、今後決繼續前志、非雪仇不可、縱予萬金之聶亦不易初志云云、

唐繼堯銅像 滇省籌建中

昆明電、總部籌建唐繼堯銅像、以資紀念斯感、經費大部份由總指揮籌集、餘由各官佐士兵扣捐薪餉、自明年一月份起扣發、又滇東汽車路已通車由蠕百水、按由省至百水六日之行程、現僅四五小時卽達、

女影星曼麗畢克馥 新年與飛來伯離婚

洛杉磯電、電影女明星曼麗畢克馥之律師聲稱、渠已受女士委託、於新年後卽進行與飛來伯離異訴訟、又稱渠已向高等法院進二呈詞、陳明離異事務、已由郵函進行俾在擇期開審之前、可完竣最後之法律步驟云云、

朱熹眞墨跡八扇屛

石家莊通信、本市迤西二十餘里之大雷村、孫姓秋後種麥時、地皮突然拱塌一塊、情知有異、當飭長工挖掘、約五尺之深、即發現鐵磨一頂、大如量斗、重九斤餘、鐵銹模糊已不成形、繼發現硃色古瓶一只、瓶口懸金環二支、又綠琉璃瓶二只、光彩奪目、色若翡翠、孫某昨帶古物來石求售、據本市古董舖云、昔日韓信駐守獲鹿縣、意料此古物決係漢朝者、該舖因出價甚低、故孫某於二十七日、攜帶該物去平津售賣、

又本市西南永備村周姓、係前清富戶、乾隆曾御賜該宅朱熹之眞墨跡八扇、迄今雖已數千年、保存頗爲完整、字跡亦甚淸晰、近、該宅因家道中落、故由上海某大書店、擬出資五萬、租賃該字畫、以便影印、但以價碼不合、正在磋商中、

豫西伊陽奇聞 白晝群鼠跳梁
叫囂奔騰見人不避

伊陽本縣居豫省西邊交通阻塞、其間情形、鮮爲外所探悉、玆將近日新聞二則、探錄於次、伊陽煤礦蘊藏尙富、惜數十年來、無人開採、近日縣府第二科長徐炳樸、邀集紳董張淸泉等、先行集資、在縣城南三里許、開始鑿井採煤、如煤豐富、尙擬再行擴充、又訊本縣近來鼠害甚烈、爲數十年來所未有、白晝相率而出、叫囂奔騰、毫不畏人、夜則尤爲猖狂、臥榻之上幾成鼠場、不僅擾人淸夢、竊人食物、卽衣服等物、亦常被嚙啣、畜貓之家、尙可稍減騷擾無貓之家、則爲害不堪言狀、故畜貓遂爲不可少之事、因而貓價極爲昂貴、街頭巷尾、時有售貓者、其價恒達數元、至十餘元誠奇聞也、

地主上吊 怕入政界

巴黎電、利貴爾縣一三十歲之地主、因恐他人將彼扯入政治漩渦、竟懸樑自縊、此人有一妻、伉儷感情甚篤、且生有兩子、惟對政治則厭惡莫名、當彼被人提名爲本縣候補委員時、彼卽在其馬棚內懸樑而死、

又一外交官 在比國出家
陸徵祥爲行洗禮

比京布魯舍爾電、布魯舍爾附近羅汾地方之聖安得魯教堂、舉行一令人發生奇感之教禮、中國前任國務總理陸徵祥（譯音）施行洗禮按陸氏曾代表中國參加若干國際會議、凡爾賽和平會議彼亦預聞、後因喪妻、看破一切、遁入空門爲黑衣教士、劉氏現在歐洲亦負有外交上之任務、

賽金花一生辛酸史（八）
辦糧台勢宣赫
德兵飽暖思淫覓無毒者
可憐良家婦女 薦枕席

十二月九日、賽金花的肱節肱節已經痊癒手也逐漸能抬高了、記者遂請她作第二次的談話、賽金花抱住她的『雙飛蝴蝶』黃花小貓、這小貓的肚子上有黃白花、如粉蝶分翼、極美麗可愛、略一低首、那如烟的往事、又回到她的記憶中了、她說、

『第二天、我乘了瓦德西將軍的馬車、來到他的軍營、那時各國的軍營分紮在各處、瓦德西是在砲台營、地點在玻璃廠、後來才在打磨廠設立衙門、瓦德西身材雄偉、兩目炯炯、穿着紅絨鑲滾邊的衣服、的確是大將的風度、他見着我來較第一日猶爲謙恭、因爲要託我代辦軍糧、我說『糧台大事是男子漢的職務、我是一個弱小的女子、怎麼會辦呢？』他說我人很機靈、而且熟識北京情形他們人地生疏、言語各異、似乎是除了我沒有別人可以購辦的了、其實北京城有的是買賣老手、但他們因爲義和團殺死了克林德公使、便把中國人痛恨入骨、恨不能把全中國的人殺個乾淨、猶其是慈禧太后他們把太后似乎是認爲萬惡之首的兇犯、我允了辦糧之後、瓦德西和營裏的軍官們都高興得了不得、當時倒了幾大玻璃盅的麥酒、大家祝賀好運、那些捲毛兵也實在餓得半死了、從歐洲帶來的餻餅、船上已吃個七八、再到了北京、眞是一袋麥粉也沒有了、他們搶劫到人家裡、倘若尋着兩個雞蛋、那是比拾着黃金還要開心、他們不知怎麼那麼喜歡吃雞蛋中國人聽見洋兵打入北京、誰家店舖還敢開門？開門豈不是放眼給那羣捲毛餓兵！我由幾個衛兵陪伴着騎馬跑到前門一帶、一看舖家都不開門眞是一籌莫展、只得逐家店戶打門、但那些店戶卽使有人、也不敢承辦這個買賣、洋人以爲中國人都是胡亂殺人的義和團匪、中國人又以爲洋人都是只會劫掠的兇兵、在這種衝突的觀念下、無怪人們是不敢應辦的、後來我對他們說、『洋人是最公道不過的』、不扣錢不欠賬、軍糧有賽二爺作主、你們儘管承辦』、我當時在北京頗有點名氣、人們聽說賽二爺出面、才敢應承、當時我派定了十個糧食店的掌櫃、運糧到兵營裡自以爲一定成功了、不料這十個人、車行到街上、給各國那些餓鬼投胎的兵士看見、一哼『搶爲上策』的口號、便歡天喜地的把糧車推到他們營裡、這一來倒弄得我爲難了、只得回到軍營報告給瓦德西、瓦德西便下命、頒發了十面「德國旗」、令各店家插在糧車上、然後、德國兵的肚子才有了救星、後來各國的軍糧也由瓦德西介紹都歸我辦理、當然他們都對我很表示感意和尊敬、我之所以能爲北京萬民建立一點兒功、把他們從屠殺中拯救出來、就是爲此、

『他們軍糧之外、還要很多貨物』、還要女人！女人要漂亮！又要沒有毒的、我又替他們找了二十幾個良家婦女、每人一宵的代價是銀子三十、良家婦女誰會願意去陪伴那些怕人的洋兵呢？但是北京城裡、饑的饑完殺的殺盡民生已塗炭到極、有這樣好的代價自然有人爲着生計問題自願和洋兵薦枕席、這樣聯軍的食色問題就都替他們解決了、

◎◎◎◎◎◎

德國政府實驗特賣專許 內分泌物精晶製劑防老補品

壽爾康

▲會集動植礦物精華於一爐
▲獨樹一幟的世界標準補藥

德國威廉愛迪那博士新發明

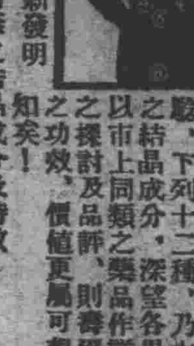

壽爾康有改變敗壞舊體質的奇功、
壽爾康有創造出新生命的實效、
本劑所含成分、完全適合於人體之需要、故對於男女各體精血、均有獨特之效驗、下列十二種、乃本劑之精晶成分、深望各界予以市上同類之藥品作詳切之探討及品評、則壽爾康之功效、價値更屬可想而知矣！

壽爾康之成分超越一切內分泌
公開比較

壽爾康之結晶成分及特效！

A 蛤荷爾蒙（PAN-HORMONE）阻止衰老
B 大腦腺素（CEREBR SICO）補腦健神
C 腦神經粹（HYPOPHYSE GLAND）恢復性腺
D 攝護腺素（PROSTATGLAND）亢進器官
E 睪丸素（TESTES SICO）性官能病
F 卵巢素（OVARIA SICO）性官能病
G 心臟血素（HAEMOGLOBIN）補血造血
H 腎上腺素（SUPRARENAL GLAND）補腎強精
I 臘雪星（LEOITHINE）療虛補損
J 沛歐麥（EXTR PUIRA PUAMA）強壯精神
K 變賀素（EXTR TORN）改造體質
L 維他命E（VITAVINE）繁殖強健

尙有其他名貴成分因限於篇幅不及備載
壽爾康分男用女用兩種每盒現洋五元男女同價
說明書函索即寄如蒙郵購請寄至

經理 哈爾濱道外十六道街口 柯爾登洋行

代理 ▲大連、華泰、奉西▲營口、中西、五洲▲奉天、五洲、大成▲安東、瑞祥泰▲長春、中西▲吉林、五洲▲黑龍江、中西▲鐵嶺、積和堂▲洮南、錦發順▲晉爾店、康德記（藥房均售）

⊕大阪商船出帆

●開往門司神戶大阪（上午十時開）
▲哈爾賓丸 一月九日
▲扶桑丸 一月十一日
▲夏德露丸 一月十二日
▲烏拉爾丸 一月十四日
●開往天津
▲白山丸 一月 日
▲日東丸 一月九日
●上海福州基隆高雄
▲福建丸 一月 日
▲盛京丸 一月十日

船票發售處 滿鐵沿線各站及各埠日本國際觀光局
車船連運票（往復票火車減二成輪船減一成）通用期限兩個月大連門司神戶間輪船票（買往復票價可減二成通用期限參個月發售
▲專屬貨物代辦處 各地國際運輸株式會社
大阪商船株式會社 大連會社

⊜阿波共同汽船出帆

●開往芝罘威海衛青島 ▲十六共同丸 月 日
●芝罘威海衛仁川 ▲卅六共同丸 月 日
●開往天津 ▲長山丸 月 日
●開往仁川鎮南浦 ▲長山丸 一月十日
●開往芝罘 ▲十八共同丸 月 日

大連市山縣通
阿波共同汽船會社 大連支社 電話六五〇九一

⊕大連汽船出帆

●青島上海行（上午十一時開）
▲青島丸 月 日
▲大連丸 一月三日
●天津行
▲天津丸 月 日
▲長平丸 一月二日
●基隆高雄行
▲山西丸 一月十四日
▲山東丸 一月三日
●新潟伏木敦賀行
▲河南丸 一月十四日
▲河北丸 月 日
●芝罘淸津雄基行
▲遼河丸 一月十五日
●龍口登州行
▲龍平丸 月 日

大連汽船株式會社
芝罘威海衛淸津雄基船票發售處
日本國際觀光局奉天分局 日電三九一四 二八六三
全大和旅館出張所（日電四六一一）
全城內分局（日電三五〇三）
哈爾濱新京（長春）外各地日本觀光局

⊜惠通行出帆

●開往芝罘威海衛仁川 ▲利通號 一月六日
●開往芝罘 ▲昌平丸 月 日
●開往秦皇島 ▲惠昌丸 月 日
●開往門司宇品今治尾道 ▲照國丸 一月五日
電話二一八、三八五二
惠通行

瀋陽中國銀行廣告

敝行現創辦山東河北（即直隸省）兩省各縣鎮匯欵除有敝行地點外其餘各處或委託商號代理或由各地敝行就近向郵局轉匯均可辦理如承賜顧請逕向關外各地敝行接洽可也
再關外各地匯欵敝行較遠之處對於前項匯欵亦可通信委託代辦請向當地滿洲中央銀行或郵局購買匯票（匯票須寫明奉天中國銀行收以免遺失）連同致收欵人原信一併掛號寄下敝行營即代取贖時轉匯將轉匯欵收據寄還應收匯水即於匯票內扣倘有手續不明之處如函詢自當隨時答奉

勞傷咳嗽痰喘特效藥 廣告

▲註册 淸金止嗽丸▼
此藥出售已十年有餘屢試屢驗効力非常專治男婦老幼各種咳嗽不論年深日久勞傷痰喘吐血痰中帶血肺癰肺痿各樣奇異肺癆喉嚨外感肺經不淸此藥善能止嗽定喘淸氣化痰誠肺部之要藥者試服方知不謬也定價大洋每盒四角半打二元二角一打四元如蒙函購郵費自備

△△淋濁特效藥▽▽
▲註册 淋濁淸毒丸▼
專治列下
△多年疾濁△漫性淋病△小便困難△頻數莖痛△尿管刺癢△漏孔閉癃△尿道潰爛△尿色混濁△或白或紅△漫便不淸△色如米湯△成砂成粒△一切淋濁△服之逐減△其効甚捷
定價每盒大洋四角半打二元二角一打四元如蒙函購郵費自備

總發行奉天大西關恆濟堂 分行 奉天北市場 日本站工業區 電話三八九二號
恆濟堂發售

醫士張夢九七世眞傳特效藥

嬰兒福 主治
食積痞塊驚悸失魂
腹瀉泄痢嘔吐抽搐
瘟疹瘟毒一切時疫
呼吸喘促咽喉種痛

消痞散 主治
諸般痞症腹泄脾虛
面黃肌瘦健胃理脾
消化不良平常嬰兒
日服一次格外肥壯

本堂應診醫士 張夢九 黑顯廷
總發行奉天小西關寶慶堂藥店

雙層麝香化積膏

奉天警務處化驗許可 瀋陽警察廳註册
主治風寒麻木筋骨拘攣腰背痛腿膝痛胝痛風痛鶴膝風癱瘓癧痛風五積六聚七癥八瘕肺痿胸痛肺病咳嗽肝氣不舒兩脇刺痛脾虛胃弱食穀不消胃脘痛腹痛食水積氣血積茶積寒積嘔吐吞酸噯膈反胃膨悶脹飽泄瀉痢疾腸風便血腎虛精寒少腹痛陽痿遺精久淋白濁疝氣婦女經血不調趕前錯後崩漏下血經行腹痛腰痛癥痛赤白帶下經閉血瘕子宮寒冷久不受孕產後瘀血腹痛小兒食積痞癖乳積蟲積腹痛疝氣等症均有特效每份一元 本膏有十大特色（驅風）（却寒）（舒筋）（活血）（攻積）（散聚）（化瘀結）（消膨脹）（除麻木）（止疼痛）功效超羣誠爲膏品之巨擘也

精氣神補丸 補腎強精第一靈藥

奉天市政公署化驗許可 瀋陽警察廳註册
此藥採用國產藥料揀選上等補劑修煉成品頗適國人體質凡童年成婚破身太早損傷眞元或青年誤犯手淫腎氣精髓斷傷或壯年色慾過度陽痿不舉精虧早洩思慾不遂夢遺滑精或房勞太甚腎虧精乏而色萎白氣弱神衰或讀書幸苦用腦過度健忘失眠或公務忙碌精神疲倦或勞工傷力體憊力弱等症功能增精補腎健腦壯力安神益智爲補品聖藥等品每袋大洋壹元

總發行所奉天中街 德潤堂藥局 歡迎函購 不加郵費

田口純男事務所

奉天商埠三經路
辯護士 法學士 田口純男事務所
（登錄事務取扱）
電話 滿洲一一四番 日五三五七番
事務主任 楠山貞助
事務員 淸水平八郎
滿洲人事務員 元法院書記 劉仲眘 孫天民 李守先

博愛醫院

本院 院長 孟天成
分院 副院長 日冲飛邦
○各科診療 ○阿片嗎啡戒治 ○各種肛門病 ○皆通並異常分娩 ○驗血檢菌 ○骨折脫臼 ○齒科技工 ○愛克斯光科 ○愛克斯光出張撮影 ○電氣治療 ○鑑定相談 ○隨時入院
大連市小崗子

歐美生乳藥

有兒無奶其母必憂
但世有生乳、強身、補血之妙劑
此劑爲何、即歐美生乳藥也
藥盒印有飛艇爲記
「謹告假冒」
定價每瓶一元二角
總發行奉天鼓樓南歐美大藥房西號

丸見屋毛絲店廣告

新年特色 衣料非
本店開業以來價格低廉品質優良深蒙顧客歡迎
今又購到大批新穎各種衣料定價克己賜顧諸君請駕早臨
奉天新市街 北門東入口
丸見屋毛絲店

開明眼鏡公司

奉天中街吉順絲房對門
電刻銀盾 書畫精美 隆重禮品 人人歡迎
風景屏聯 定價便宜 花色繁多
眼鏡專門 驗目配鏡 水晶茶晶 養目眼鏡

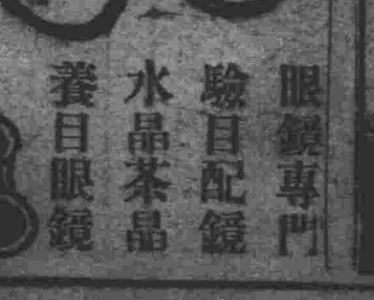

兒童週刊

童話 大石像（五）

（霍桑著　恨遲譯）

年月飛跑的前進一個隨着一個疾速的行着。而他們的頭髮都要變白時。愛爾奈特的。已是鬆散而鬖鬖了。他們大爲長像的是他的額已有深溝而頰已成紋痕了。他是一個上年紀的人。但是他老邁了是無害的。頭髮越是白。他的思想越是智慧。並且愛爾奈斯特不再是愚了。他是寂靜的。不成想的。沒有希望的去力求他的學好與他叫名聲遠播。於他居住的這山溝界限中的世界裡。大學校的教授。和甚至於城中的活潑之人。都不憚遼遠的來和愛爾奈斯特談話。等到他們談起話來。他的臉必要呈露怪怩的。並且射着客們的臉上有如晚上的溫柔之光一樣。深深的沈思這種談話。他的客們告別而各自走開了。經過了這個山溝止住了以看視那大石像。幻想着他們曾看見過一個人的面龐很相像牠。但是可想不起來在那塊兒。

趕到愛爾奈斯特已經是成而長老了。一個慈惠的上帝。已賜這塊地一個大詩家。牠也是這山溝中的土著。但是他消沒了他半生光陰於一個荒唐的很遠的地方。頌出他那甜蜜的歌詠在喧嘩紛擾的城市中。可是時常的他的詩能把一些山頂的雲彩化爲天地之大氣。尤其是他童年後代最熟習的山。全沒忘記了大石像。因爲詩家紀念牠在一首詩中。那個是最大的他曾經於他口中詳述的。這個才子。我們可以說是從天上生下來。自帶來一種奇異的天才。假使他要謳詠山的話。人類的眼睛。都看着一個有力的偉人。歇於山之胸部或是高飛到山之頂上。從前共永沒見過的在那兒。假使他要述及一個可愛的湖那麼就有一種天神的微笑漂於湖上永久在湖上發着光。假使牠若是一個寬大的老海。牠的可畏之懷中。就是無限的深淵。而有含妖之勢。好似像叫歌聲所感動了似的。

人類若是那詩的題目。是再沒有那樣的高而美的現象了。男人或是女人。下賤的與平凡的生命。經過的每日的路。和小孩子在那兒玩。那是極光明顯赫的。假使他看到『而誠心的以之作成詩。

這個詩家的歌詠。愛爾奈斯特也得到了。他誦讀宅們。於他每天的習慣的工做以後。坐在一條長櫈上於房門之口。在那地方。他已做個長時期的凝信。於大石像。而如今他如讀一篇詩。就能使他的靈魂大受剌激。他舉目翹着那寬大的臉面。對他所放之光。那是很仁慈的。

「啊！尊嚴的朋友啊！」他喃喃的喊着大石像說「這個人是不值得和你相像的嗎？」

莫索里尼的兒時

一八八三年七月二十九日午後二點鐘。意大利的普萊達匹陸村中。鐘聲四動。就在這鏗然聲裡。誕生了一個非常的人物。此非常的人物。即係今日意大利首相墨索里尼氏。像歌德一樣。墨索里尼也是一個禮拜兒。因爲是日恰巧是禮拜日呵。

村中有一小客寓。裏邊設立着一鄉村小學。墨索里尼在他母親的領導之下。常到這客寓去要玩。他常常匍匐於教室中的後樓下。把男女學生們赤裸着的小腿。用力抓痛。他又時常和人家惡作劇。雖然他是一個很小的小孩。當他需要一件東西時。他的臉色是何等的決定。使人看了。不由不驚惜起來。他那黑而大的眸子。在圓大的突出的額下。發出有力的光花。

有一小女孩。是全校中的最美麗者。她特別地怕着他。他常守候在她往學校去的路上。藏匿在後樹後面。等她走近時。突然地一躍而出。攔住了她的去路。她自然不敢叫喊。祇是馴羊似地跟了他去遊玩。可以說是他受了她的迷惑。也可以說她是受了他的支配。七歲的小婦人。她實在像是在感受這五歲的小青年的虐待呢！

突然之間。他會抱了她而吻她的。接着。又會突然地抓住了她兩條長的小辮。迫她作一雙馬。讓他騎在她的背上的。玩得高興的時候他又會突然地覺得厭倦。並且用齒莽的口吻。去吧——你去吧。於是。她便馴羊似地到學校中去了。

因爲他父親不會上過學。所以。墨索里尼到了十五歲。才開始讀書。不多的功夫。他讀得很有進步。

他是一個好動而又喜爭的孩子。暇時。他常拿了一柄小斧。同他弟弟安那爾陀。跑到河畔去玩耍。有一次。他把人家放在網中做餌的誘捕動物的鳥。偷了就逃走。因爲要避免被那暴怒的主人所擒獲。他氣喘如牛地涉水而渡過了一條小河。但他始終沒有放棄他的贓物。他最愛鳥。尤其是小的貓頭鷹。

一個非常的人物。必有他的非常的個性。在他們的兒童時代。不是十二分的英明誠懇。就是十二分的頑皮好爭？像昔日的華盛頓。和現在的墨索里尼。如果從小就是極平凡的。那末。長大成人。也不過是平凡的人羣中的一個平凡者而已。但。得記好。頑皮好爭。假若走入了歧途。便比平凡者更不如了！

謊言的害處

（趙魁儒）

某鄉間。有一家姓張。過的很是富。他家。從外鄉間僱來一個放牛的孩子。說話很不誠實。有一日。下午。他的主人叫他放牛去。他聽了。很是快樂。於是就把圈內的牛。趕到房後野草地去放。草地旁邊。有一條小河。這天。天氣。很熱。他就把衣已脫了。跳入水中去和旁的孩子一同洗澡。一會。他忽大聲喊。道。「不好了。不好了。快救命呀。快救命呀」。他的主人。正從馬圈裡牽出一匹馬。要想套車。聽着他喊的聲音。就急忙把馬丟了。跑去救他。房後菜園子裡。正有許多的人割菜呢。聽着喊聲。也都跑去了。到那邊一看。他正在水邊上玩戲水呢。這些便都回來了。主人到家看見馬跑了他又去找馬。找了半天。才找回來。又一日下午這孩子又把牛趕到那草地去放。仍舊跳下水去洗澡。不覺他跳掉水坑裡了。又喊道「救命呀」。有人聽着。也都不再理他了。不一會。就被水淹沒了

張碧萍組字徵答

久在停喉的鶯兒。現在又將開始奏起藝術的歌聲。熟睡的花兒。忽然驚醒。更要裝艷她已往的嬌容。原來是。春之神。展開了燦爛之幕。彷彿指給我們光明之路。叫我們努力前程。再進幾步。要始終到達光輝之處。

康德二年的新年。的確是萬象喚然。諸位小朋友們。在本年度的已往。大概是都得到你們所希望的勝利。現在我以祝福你們的心緒。才供獻給一種新年消遣。畧夾微意。下面的圖案。是用六個文字的構體。答案寄編者。

冬

（韓勁）

四季地來着像車輪一樣地循環。
在寒冷地街道上再看不稠密地人哩。
秋之神是戰敗了。何人能多逍宅逃走到那方。
啊神威的冬天原來早已臨凡到人間。
× × × × × × × ×
富人坐在溫暖地爐子前覺得十分地清閒如願。
他那裏管身下無衣腹內無飯地貧人的飢寒。
不過分離了老少成一個餓凍死在野原。
我幻想他們在異境裡也許含着無窮地憤恨和愛怨。
× × × × × × × ×
那富人的快樂窮人的苦寒啊。有誰申斥和惜憐。
這冬天真可謂極端地暴虐和恣意地凶殘。
被宅强迫得不敢活動地一切一切地萬象。
都只有抱着忍受冬季的痛苦靜待那來年和暖地春天。

一九三四，十二，二十五。義縣師中試投。

勸用功歌

（戴濟民）

勸用功。勸用功。男兒勤學是英雄。世間有事皆當做。天下無堅不可攻。努力邁進兮無窮。學問茫茫兮海闊天空。拳拳相勉兮勸君用功。

勸用功。勸用功。勸君莫只恁從容。養成惡習皆因懶。虛度光陰只爲慵。努力前進兮可風。前程渺渺兮希望無窮。拳拳相勉兮勸君用功。

勸用功。勸用功。爲師不過發君蒙。十分學問由師授。百倍功夫自己攻。努力而進兮耀榮。學問充實兮豁然貫通。拳拳相勉兮勸君用功。

滬慈幼協會擬定兒童年實施辦法

喚起民衆注意兒童事業　並使兒童明瞭自身地位

國府准上海兒童幸福委員會提議。爲喚起全國民衆注意兒童事業。以民國二十四年爲兒童年。並通令全國。一體週知各地奉令後。紛紛準備舉行紀念。上海中華慈幼協會。並擬定「中國兒童年實施辦法」。以便各地仿行。記者昨覺得該項實施辦法。茲特分誌如次。

兒童年目的　舉行中國兒童事業。使人人有慈幼之觀念。負慈幼之責任。同時。並使全國兒童明瞭自身所患之地位。而奮發振作。努力向上。

辦法。一。成立中央兒童年籌備委員會。主持全國性的兒童年事宜。(其組織辦法另定之)一。成立地方兒童年籌備委員會。(其組織辦法另定之)。

籌備會工作　中央兒童年籌備委員會之工作。一。出版中國兒童年手冊。一。製定中國兒童年標語。一。製定中國兒童年歌曲。一。製定中國兒童年宣言。(一月一日用)一通令全國大小報紙。於一月一日。出版中國兒童年開幕特刊一。在首都舉行中國兒童年開幕式。(一月一日)。一。在首都舉行中國兒童之愛國宣誓式(一月一日)。一。每星期日以無線電播送演講兒童幸福問題。一。通令全國大小報紙。於每星期日出版兒童幸福特刊。

慈幼會計劃　一。爲中華慈幼協會籌劃基金建築會所(同時中華慈幼協會發表五年慈幼計劃)。一。搜集並檢定全國各處之兒童玩具。一。搜集並審定全國各處之兒童讀物。一。製定中國兒童節歌。供教育部參考。一。籌備全國兒童代表。對於國府主席之覲見式(四月四日)舉行全國兒童健美比賽大會。一。舉行全國兒童運動會。一。舉行全國兒童競技會。一。舉行全國兒童演說會。一。舉行全國兒童音樂會。一。舉行全國軍器展覽會。一。發起兒童全國旅行。一。編製中國兒童年報告。一其他。

各地方籌備　地方兒童年籌備委員會工作。一。舉行兒童年之開幕式。(一月一日)一。舉行兒啼之愛國宣誓式。(一月一日)一。每星期舉行兒童幸福演講會。一。每星期舉行父母會母親會。或父母教育研究會。一。舉行兒童玩具展覽會。一。爲地方之慈幼機關募捐。一。舉行兒童年慶祝會。(四月四日)(慶祝之詳細辦法另定之)。一。舉行兒童健美比賽會。一。舉行兒童運動會。一。舉行兒童競技會。一。舉行兒童音樂會。一。舉行兒童遊藝會。一。舉行軍器展覽會一。發起兒童遊行。一。鼓勵兒童參加地方上之建設工作。(如。修理道路。橋樑。水利灌漑等。)一。鼓勵兒童慰問病人及傷兵。一。鼓勵兒童捐助貧苦之兒童。一。鼓勵兒童組織愛用國貨會。一。其他。

滑冰記

（王奎武）

時逢冬日。天氣嚴寒。朔風凜冽。萬物彫零。百花枯落。池水結冰。某日余約二三小友。往城外做滑冰之遊戲。斯時微風習習。那耐寒的小鳥唧唧的叫着。似乎報告冬天至矣。我與小友在壁前一里許。見一塌清水。凍成薄冰。同時有二三牧童。做滑冰之戲。我見此種遊戲。很有興趣。遂與小友至冰上。也做此種遊戲。他們遊戲的項目。很多。我一種也不會。但是也覺得心曠神怡。恍惚在神仙世界了。約一時。與友人由原路返校。持筆記之。

世界兒童生活紀（續）

（趙守愚）

第八編　土耳其的兒童生活

土耳其人屬於黃種北支之突厥族。當十六世紀中葉鼎盛時代。領域跨有歐亞非三洲。及至歐戰大敗。依綏佛爾條約之規定。國境之縮小。僅存君士坦丁之一隅。及小亞細亞之大部一九一九年十一年土耳其國民黨首領凱末爾崛起。並於一九二二年。建立土耳其共和國。現在正在建設期中。則新土耳其的繁榮。誠可計日而待啊！編者不談土耳其別事。單述土耳其的兒童生活。供獻給諸位小友們一閱。

一土耳其兒童家庭的生活

一初生小孩的生活—土耳其的小孩。初生出來並不用熱水洗浴。也沒有細軟美觀的衣服穿着。只穿了一件質素而棉布短衣。和一件棉的長袍。小孩子四肢。都用長布緊緊的紮起來。使這小孩子不能活動。在用長布紮之前。常用一個棉墊置於兩腿中間。所以有許多孩子。每有彎腿之病。包紮以後便用一條氈。將這孩子包捲起來再用帶紮好。成了一個不定彩的擁束。一個小小的頭顱。露出捆外。戴着一頂紅色的小帽。上面綴着許多藍珠。很是好看。據說這藍珠是。避「邪魔」的法物哩最後放在搖籃中。

小孩子出世第三日。纔替他沐浴。然後送到父親面前。他的父親便在這個小孩子的耳邊。連呼三聲。他呼的是什麼呢？就是日後這小孩子的名字。

然後她的母親。在自己房中舉行一個宴會。許許多多的女客。齊來致賀。她們這種致賀非但不讚美新生兒。反要受了一種侮辱漫罵的名字。如機類。賤人。怪物等名詞。細究這種漫罵行爲。乃是避免「邪魔」的意思。

二、酷愛兒童—土耳其人最是酷愛兒童。今舉一例。以資證明。有些人。過繼別人的孩子。並且培之育之。其愛護之心。與己子無異。此外還供給這小孩子的日後生活。

三、尊敬父母—一些小孩子們。對於他們的父母。非常尊敬。當他們在父母面前的時候常吻父母的手。不敢說坐。不敢吸煙。此外一切須從父母之命。

(未完)

—競引紙鳶乘風遊—

誰最快樂

（予）

一天早晨。雞先生—農場中每天總是他先醒的—把一個消息要報告給大衆知道。牠拍着翼。叫道「穀穀穀……哥哥哥！太陽出了。天氣很好。牛媽媽生了一隻小牛哩」雞大娘。小雞。貓太太。小貓。狗大哥。馬姑娘都驚醒了。走去看那隻小牛。這隻小牛渾身赤色。肌肉柔嫩。身體甚小。

雞大娘說「牛媽媽。他很像你哩」

馬姑娘說。「他是很好的一隻小牛。要不是。打我的嘴巴」。

狗大哥說「你替他起個甚麼名字呢？」。

牛媽媽說…「啊。講到這個孩子們一定要替他取個好名字的」。

果然。住在農屋裡的孩子們出來看那小牛的時候。他們說道。

「啊！一只多麼好的小赤牛啊！我們便叫他做小赤吧」

小赤長得很快。不久。他就能夠在農場走來走去。時時的叫道…「哞哞！」雖然沒有人知他說甚麼。可是他的母親句句都懂的。

因爲他長的這樣快。所以牛媽媽又可同別的母牛再到牧場去了。只剩得他在農場裡遊戲。始初。他也要去的。可是牛媽媽說。「不。小赤應該留在家裡。今天晚上我就要回來的。」

馬姑娘是小赤的好朋友。所以他整天都是快樂的。到了黃昏時候。他站在農場門邊。等他母親回來。他母親時時『哞！哞！』的叫替。使他知道她已經回來了。

可是。有一天。小赤在門邊等着。所有的雞都回來窩裏了。也不見他的母親回來。孩子們去找她。也是找不着。馬姑娘說她也不知道他到甚麼地方去呢。人人都替小牛傷心。主人想喂他東西吃。可是他不肯吃。不。他那親愛的母親不見了。他怎樣吃得下呢？他站在門口。只是「哞！哞！」的悲叫着。一直叫到月上了。來了幾個人把他帶到牛欄裡。

馬姑娘說。「不要怕。我陪着你」。小牛雖然心裏有伴。但心裡一時也放不下他的母親。不停的叫。一直叫到夜深疲倦了。方才睡着。

第二天。他一覺醒來。太陽射到牛欄裡。雞先生叫道。「穀！穀！穀！哥！哥！哥！太陽出了。天氣很好。牛媽媽！」

小赤叫道。「媽。媽。媽。我要媽媽」。你相信嗎？小赤喊聲未完母牛已經站在牛欄的外面。應道。「哞！」

牠舐着小赤道。「昨天晚上我被關在牧塲裡。不能回來。可是。今天不出去。要陪你一天哩」。

這時候小赤同牛媽媽。不知誰快樂哪。

新刊介紹

書名—模範組畫寶
編輯者—張碧萍君
內容—以格言成文稱畫者、有國畫、洋畫、寫生畫、漫畫圖案等等。
價值—國幣二毛郵費二分、售處—海城龍灣洲郵票社。

喘息及一般咳嗽之鎮靜上
急使喘息之三原因的新療法！

強力鎮咳劑　阿蘇們 "ASMON"

爲鎮靜喘息之發作、有二法即麻痺傳導喘息發作之迷走神經、又增加對抗迷走神經的交感神經之活動此外實無任何療法。

阿蘇們者、第一阻止刺、戟傳導而用阿特羅賓、第二、增加交感神經之活動、而用耶夫野賽林、第三、促使痰之溶解、含有莎保英、從此三種植物、抽取其有效成分、而極力阻止副作用之發現、且爲效力確實、施特殊之化學的化合者也、故對於治療喘息之阿蘇們、異於一方面作用之藥劑、在喘息之根源、自表裡及側面、因其能起互相呼應之作用、故激烈發作可鎮靜喘息、而除痛苦、

斯種阿蘇們、對於喘息上、確奏實效、故一般咳嗽、應用少量、即可迅速奏效、不待言矣、

奉贈文獻說明書

氣管支喘息　心臟性喘息　乾性濕性氣管支炎　百日咳　一般咳嗽

滿洲國及關東州特約代售處（順序不同）

萬年聲銀器部 新設

自製美術電刻賽銀盾・賽銀風景畫屏・式樣新奇種類繁多贈送親友無上之禮品今為推廣起見

大犧牲

照碼六扣

地址奉天城內中街路北

慢性胃腸病

高級治療藥

愛腑(アイフ)

不用誇不用驕亦不必強

請看極顯著之醫療

慢性胃腸病是不可無注意之疾病、表面上一見雖似無何等大病、然既是腸胃機能全有受損、則在內壁必生出可恐之瘢痕與糜爛、爲此
○食慾不進、胸前痞積、逆反吐出瓦斯
○時常下痢及軟便、而於便混入粘液、血液膽汁
○腹膨、如雷殷々鳴動、頻放屁、下腹疼痛
○雖食滋養物亦不附着於身、全體衰弱
○元氣衰退、顏色變惡神經過敏、而成性急
○少飲酒、或食些不消化之物、隨時下痢、疼痛等之諸症狀呈出、往々而誘發可慮諸病然而愛腑是於其治療、特有最適切之作用（病原效果）即主藥是能沈着於病原之胃腸內壁之瘢面、迅速癒其炎症、强粘膜、整粘液、緊張弛緩、亢進蠕動可制等、而營敏活之病原治療（對症效果）更與獨特之對症作用相須、食慾不進、消化不良、發熱、嘔吐、嘈囃、胃部膨滿、胃痛、皷腸、腹鳴、下痢、軟便、血便、裏急後重之諸病苦、蠲可使消退（健康效果）而能使胃腸强壯昂進其機能、增進食慾、榮養吸收得成佳良、所以使全身衰弱得回復、增加血色體重、元氣與健康頓然增進也。

藥價
[illegible]（粉末）
三瓶入 二十錠 十七日分 三圓
四日分 七十五錠 四十五日分 七圓
八日分 一百五十錠 [illegible]日分 五圓
[illegible]（錠劑）
七十五錠入 五十錠 [illegible] 二圓
百六十錠入 一圓 千錠入 五圓

各埠大藥房均有代售

發售本舖 大連市山縣通一丁目 順和公司 振替大連三七六五番 電話七六〇八番

一切疼痛 搽此即愈

兜安氏止痛藥水

人體各部受有疼痛必致全身不寧惟搽此藥痛即消失坐卧皆安此藥專治扭筋燙傷火傷刀傷跌打損傷肌肉僵痛神效無比家庭及運動家均應備之

各藥房有售

上海兜安氏西藥公司

大前門香烟

最可愛的禮物！

兩種新年送禮特裝

包裝百枝（十枝裝十包）

盒裝四罐（每罐五十枝）

最高貴　最漂亮

CD-204

家庭幸福之創造者

韋廉士醫生家用良藥

大凡家庭選用世界馳名韋廉士家用良藥者莫不常享健康幸福此種家庭爲數綦多業經發表者亦已不少茲再發表一例於次即廣東中山縣鄺君煥初之家庭是也

鄺君來書云「家嚴向在古巴經商一切家事悉由家慈處理因操勞過度以致體質漸弱疾病時侵初尚不以爲意乃歷時既久胃納劇減精神委靡夜不安眠步行稍遠即覺腰疼氣喘咳嗽頻頻六年以來所服中西補藥無一對症後姑試韋廉士醫生紅色補丸詎料兩瓶未罄而精神已略振精服不久諸症悉愈自是家慈康强如昔矣」

「三年前僕因思慮過繁致患腦痛之症亦爲韋廉士醫生紅色補丸所治愈迄今從未復發僕且常服紅色清導丸以清腸胃使病邪無潛伏之機是以雖當盛暑而身體亦鮮不適也」

「平時小兒女三人偶有不適如患出牙發熱積食等疾但用嬰孩自己藥片治之無不應手而愈」

「至於如意膏一藥亦爲舍下常備之品凡家人有皮膚症或蟲螫刀傷湯火燙傷等症一搽即能止痛迅速告痊觀此可知貴局所出藥品眞不愧爲唯一之家庭聖藥也」

韋廉士家用良藥價廉物美用便效大常備家中以便應用實良策也　各埠大藥房均有出售或逕向上海江西路四五一號韋廉士醫生藥局函購定價韋廉士醫生紅色補丸每瓶大洋一元五角六瓶八元紅色清導丸嬰孩自己藥片如意膏每瓶或每盒大洋七角六瓶或六盒三元五角郵力一律不取　一切信件可由奉天和記洋行轉上海韋廉士醫生藥局

疫病劇烈 鐵法康交通斷絕

【鐵嶺】自去冬天氣冷熱無常、更復雨雪甚少、一般深於經驗、及研究醫學者、大多數認爲一種劇烈傳染病之醞釀時期、本報爲提起人民之注意、果此項劇烈之傳染病、遂年的轉動而發現突、源在康平西三十里之慢山屯、自年前二十四日有蒙古人、三名到屯行商、於二十五日忽一人染疫死去、直至二十六日患者繼續發現、一般人始知注意、同時官方亦設法防護、及至二十九日又患傳染病者十二人、死亡八人康平警官醫員極積向染病現場活動、加以防救方法、於三十一日向染病場出動之官吏一名、因工作緊張疏於自防竟受疫症殃職而死、康平警務當局、因疫病的流行、於同時在法庫警局同意之下、爲預防加速的蔓延起見、乃實行康平法庫間交通斷絕、並檢查行人以斷來源、但病的狀況、既極嚴重、鐵嶺與法康緊接自亦宜防、於二日日滿官憲開鐵法康三縣防疫協會討論防止傳染辦法、極爲嚴密合理化之預防、同日由鐵嶺警局股長王集勳、以次滿籍之官吏及立田指導官等、之共同協議於鐵法間之交通、分派所屬扳班在隘道間、緊密佈置、實行遮斷、以杜病源、而滿鐵方面對於傳染病之發生、亦應日滿官憲注意之預防疫員、在鐵嶺轄境、緊張防疫之工作、自年前二十四日傳染病發生之日起、至本年一月三日間、日滿官憲對傳染病、預防之經過概略也、而迄於四日晨、鐵嶺方面因交通遮斷、預防方法之嚴密、尙未有疫病之狀態發生、然在事業身體官方對民衆强弱病否之熱心、關切於起居衣食行動之間、多加注意、以助官方之預防力量也可、

國歷年中 吉垣形形色色

【吉林】國歷年、滿洲國人對之、甚不注意、惟近數年來已漸趨於信仰、如投寄賀年片大多數爲國歷年、今歲吉垣國歷年之度過、又漸近一步認識、各機關放假六日、商號維新派者、如刷印局、西藥房、洋服店、鞋店等、元日均休息一日商店亦多乘此時催討欠賬、日本人側慶祝新年、甚爲踴躍、廿九日之忘年會、松江新聞社主催、婦女音樂大會、一月三日晚居留民會樓上舉行、頗爲一時之盛舉、郵政局、因爲賀年片辦理大爲忙碌、治安維持吉林警察廳孫廳長督飭之下、行檢查路人、及嚴查旅店、晚間巷內遊巡、尤爲注意、貼張佈告、規定三項(一)如有煤氣及煤爐火坑等、須注意守之、以免火患、倘有不測、向(一三〇〇)電話報告、以滋迅速、(二)商戶住民須自衛嚴防、如有匪警、速至警所報告、(三)新年期然炸炮時間、規定由二十八日至一月五日、每日上午七時至下午四時、以外禁止、經濟因各機關年末獎金、及十二月份薪放關係、多日奇緊之金融一時頗現活潑之彩色、商民一律懸掛國旗、以示慶祝、娛樂場青年會俱樂部之電影、遼日開映、新慶大戲院之劇、每日三廂、教導隊之兵充滿劇院、四等妓館巷中被兵士承包、營業盛於平時、俱樂部票友排劇營兩、二元錢之票座、頗獲厚利云、

實業部佈告 產業局成立

【吉林】中央實業部、在吉垣出貼佈告、謂爲詳細明瞭國內產業調查參考計、成立產業調查局、實行調查國內所有產業事項、除呈報並通知各省公署知照外、合亟佈告、商民人等一體知照云、

縣救災設立粥鍋

【錦州】錦州省民政廳長、兼錦縣縣長、馮廣民氏、關心縣境右屯衛、大淩河、七八兩區、缺食災民、經派員調查、現已完竣、兩區共有、極貧災民、一萬三千八百餘名、終日啼飢號寒、若不請以相當之救濟、雖免不無凍餓者、共爲救濟起見、馮縣長具情、呈報省當局、請將積穀所入之欵、項下撥作賑欵、已蒙省當局、允如所請、該縣長即令、縣署行政股、孫股長遴派妥員、購買小米、擬定在右屯衛八區、設立粥鍋五處、大淩河七區、設立粥鍋兩處、刻正積急籌備一切、日內即可開始施粥云、

新年前後之錦州

【錦州】錦縣城內警察署、及地區警備司令部、前以新年之歲暮、及年後之地方防務、至非常期、故乃双方聯絡、組織警戒遊動隊、分爲五隊、計全城區、四關、終日値崗梭巡新年、得以安然度過、而年後警戒亦在勤務中云、

稅局長招屬訓話

【錦州】錦縣稅捐局局長鄭金銘氏、自蒞任以來、對於公務、不遺餘力、又解除民間若干之痛苦、(如當商改用國幣)等事、有口皆碑、於昨四日上午十一時、復招集以下屬員訓話意旨、即對於公務勤愼、對於上稅底稅之商人、必須和藹云、

御賜米糧濟貧民

【洮南】建國以還、大施仁政民衆歡呼、王道無疆、今我皇帝大發慈懷、普濟貧黎竟御賜米糧數萬斛、以全滿洲貧國貧困之黎庶、得霑雨露之恩、此項御賜糧米、本縣業照領訖、仍按貧民人丁計算配計、每人可得恩米半升五合、縣署已派崔庶務員、由指導官及劉譯監視之下、於上月廿八日、假俱樂部地址發放、期前已通令各貧民、屆時至規定之地點領取、斯日貧民接踵、絡繹不斷各人手持布袋林立滿院候領、如是一般民衆逢此米珠之際、得皇帝恩賜、眞如旱苗得雨、異鄉遇故、知貧困者、無不額首稱慶、大呼王道德政云、

雪兆豐年

【洮南】本縣入冬以來、瑞雪未降、不意一月三日、夜之狂風頓息、陰雲四布、頃刻之間、六出花飛、遍地皆白、農民歡於野、商民慶於市、咸云瑞雪兆豐年云、

食糧缺民心不安

【洮南】洮南縣連年欠收民食缺少、近日以來、食糧飛漲民心恍恐、有地方行政責者、應宜禁饑禁運、平抑價格、以維持民食也可、

傳習員領費赴京

【錦縣】錦義西興綏黑北盤九縣奉令選送新京小學教員講習班之受講習教員、除錦州二名、餘均各一名、計共十名、於月之五日齊到教育廳報到、魏廳長特訓以赴京講習之宗旨、各員務恪遵紀律、致勵學品勿負國家栽培之至意云云、然後按途各發給旅費、該團員即於是晚十一時四十五分快車首途就學去矣、

戲園子重整旗鼓

【北鎭】本邑城內、渾興舞台、自荒閉後、已數閱月矣、現經邑人趙振平、又復集資遂班、重搭席棚、擬於夏曆臘月初一日、實行開幕云、

滿日官商互禮會

【旅順】市內滿日官商發起於昭和十年新正元旦日午前十一時三十分、在昭和園、舉行新年互禮會、滿日官商、提倡親善、並交換名片、以祝新春之樂也云、

台安災情詳誌

【台安】縣境去歲霪雨連綿、兼風雹蟲虫、以致窪地禾稼、全行淹沒、高地亦秀而未實、經全縣災情、異常奇重、茲經縣署、及省方調查、各區被災、詳誌於下、一區被災畝數、五萬二千九百十八畝、二區二萬五千四百三十六畝、三區二萬八千一百八十二畝、四區四萬四千一百八十六畝五區四〇、六六六畝、六區六五、六七三畝、七區一〇、〇三二畝、八區四五、九六〇畝、全縣合計三十一萬三千五十六畝、又訊災民數目、全縣爲七萬一千五百零一人、現均係家無升斗、已斷炊多日、每日僅食糠少許外、其餘經縣方向各殷實富戶借糧若干、暫爲救濟、按以上災民數目、每人每月按七升計算、約五萬石之譜、是以官家對此災民、頗爲注目、正極力設法施救云、

匪賊行搶趣聞

【西安】西安縣境第四區安福村、班家溝住戶班興有者農人也、家具中人產、有牛馬二三頭匹、於月三日晚去步匪二人、一匪手執鐵公雞小槍、一匪持木棒、闖入班某院內欲搶牲畜、班某以匪數只二人可以力抵、遂從屋內持一木桿扎槍、與匪奮鬥其持木棒之匪先行逃跑、持小槍之匪亦手慌心亂、班興有一槍搶去、而賊之小槍竟而落地、賊手無槍備之以跑追、匪賊恐衣沉腳重、被扎受傷即將身著之破羊皮襖及藍布大衫一併剝下、驗與班某作爲買命之資、班某得匪人鐵公雞槍一支、皮襖及大衫一件、報交村所此幕可謂趣聞云、

村指導辦事不力

【西豐】五區村政指導委員莊雅臣、略識之無、胸無點墨、作事少有經驗、不顧農情、現正整理農村之際、關於村政事務、非常繁夥、此等冗員、何能勝任、谷縣長、恐其誤事、乃於月之一日撤換、另檢該區鄉農會長、楊世昌、查爲勝任、若即委充云、

分所長剿匪

【兩難木】天近嚴冬、胡匪逃散、於一月四日、在燕爾庫一帶、發現匪人四名、兩難木分所長朱文堂、聞報帶警兵十名、在下午三時、於燕爾庫廟西溝與匪接仗、射擊半時許、將匪首武戰(改名仁義要)擊斃餘黨向西竄走、現在追擊中、想該匪終難脫網云、

弄槍走火

【延吉】茲據圖們來人談、述上月廿九日晚九時許、國警倪傑三、因口渴至新安街東順興飲水時、突有李弼萬者、從外闖入屋中、玩弄該警之大槍作放射狀、倪某見其如是玩弄乃將槍奪過走出、由出門時、不忝何處觸動機紐、砰然一聲子彈射出、當將李某擊斃警察署聞警趕至、乃將倪帶至憲兵隊從嚴查訊中、

融融其樂

周聖可慘斃

【安東】本埠東邊實業銀行行員周聖可者、市北虎耳山人前歲因事免職後、在附屬地、出花會經年、最近家居賦閒、上月三十日晚、周某煞煙之際因立櫃內、放置防匪炸彈一枚周某開櫃誤觸、砰然炸裂、將頭部炸傷、當時抬往市內療治卒因傷重、於除夕斃命云、

他潛逃不歸 她請求離異

【虹螺峴】距本鎭十五里之磚瓦窯子村、住民楊萬發者、現年卅二歲、素無正業、遊手好閑、前曾赴朝陽洽邊、數載始歸、祖遺薄產、揮霍淨盡、髮妻張氏、過門十餘載、頗守婦道、無如梁某不事生計、時有斷炊之虞、近日不知何故、梁又逃往他處、張氏及子女孩二人、謀生無路、遂請求該村村長監明、請求離異、剩有梁之胞兄、出而阻止、現在設法調解中、結果如何、容訪再誌

舊年在邇布警網

【大連】新年雖過、而舊年將屆、日警署張佈中之年關警戒網、仍未息懈、至月之二日恰値周水子農民韓寬崇家、被匪搶掠、且匪又潛逃、聞未越出州外、或潛於市內、亦未可料、因故警署警戒倍嚴、一方面捕匪徒、一方嚴令商民防範而不幸而被其害、須速報官、以免惡徒消遙法外云、

納妓高宴親友 花轎竟爾空回 桂紅臨時變卦!

【安東】本市東坎子、住戶錢金榮者、現年二十二歲、現在滿鐵水道系服務、最近在三道橋寶興班、妓女桂紅處、住局三次、双方密訂偕老之盟、錢某信以爲實歸家向乃父說云、聘妥黃姓女學生、其父亦信之不疑、擇吉於元旦日完婚、錢宅高紮席棚、殺豬三口、預備欵待賀朋、是日上午賀客盈門、新郎錢某、乘花轎前往迎娶、比至寶興班、則桂紅伴同遊客、正在睡鄉、由鴇主出而拒絕云、桂紅從良、事先不知伊使押賬五百元、須一並還淸、錢某交涉無效徒步回家、所乘花轎、當場解休云、

龍沙雪後頓寒

【黑龍江】龍沙自入冬以來較往年暖甚、從無一日冷天、甚至正午、尙有化凍之時、可謂暖和已極、茲昨月之三日、早一時許、陰雲四合、冷風驟颳、隆六肆威、即將雪花、漏佈天空、大雪降有兩小時之久均被大風捲去、雖未造成銀世界、但此雪後、滴水成冰、頓覺冷甚云、

消防署初出式

【大連】大連消防署、例於新正六日、在市內連鎖商店街前之空場中、舉行初出式、當日天朗氣晴、午前九時頃、全部消防隊員、畢列於場之中央而各機關來賓、皆臨於場之四週、按初定之秩序、施行左列之施演、

一、人員及機械等之檢驗、
一、消防全部隊員、試乘竹梯
一、放水鎭火之演習、
一、隊伍分列式、
一、點檢官當衆致訓示、
一、各機關臨席代表致祝詞、
一、答詞、
一、國旗降下、
一、散解、

龍江監獄改組訊

【黑龍江】龍江第一監獄、原本設立三科、茲頃據法界消息、因該監凡省垣之寄押人犯、除陸軍方面外、均押該監之中而犯人衆多、必須加以擴充、方爲適定、擬將該監之三科、改組六科、並增添看守兵二十名、聞於本一月內、可期實行云、

戲院發達

【黑龍江】本埠龍江大戲院由去夏及今、營業不振、賠累甚鉅、乃自上月接到王瀛洲等角色以來、盡演成本戲劇、以致引起有周郎癖者之顧意、每日座客爲之一滿、摩肩接踵、幾無插足之所、據聞顧客、除有原因不能售票外、日收票資尙在五百元之譜、咸謂發達、

會局仍未根絕

【黑龍江】花會局之賭博、本小而利大、一元之金、可獲三十元之獎、而一般愚夫愚婦、貪圖厚利、拆夢圓光、祈晉拜神、希望得會、詎期終歸無靈、結果典衣當褲、舉火維艱、本埠受此害者、殆已不可勝計、茲警廳雖爲痛恨、極力查拏、據聞是項會局、仍未根絕、及某韓人之當舖左近、仍出會局、跪封者其途絡繹不絕、不知有管理責、亦聞及否、

北溝村鬧鬼不已 禍及全村? 終日紅光四起黑烟遮天

【熊岳城】邑南東北溝村、住戶呂二華家、鬧邪一事、業兩誌本報、雖屢請巫禳之、但終無效、初時僅呂家受其災害屢被火焚、近日忽禍及全村、終日紅光四起、黑煙遮天、叫苦之聲、不絕人耳、今特誌此願國內名巫、設法禳救、則所至盼焉、

因勤務發生命案

【四平街】本縣日本守備隊劉譯、日昨三日午後九時出勤、在道東北市場娼寮聚樂堂施行勤務工作、該寮女掌班以無論日界何種勤務、無辨察引領、不許搜查等語、因而致起口角、被劉譯將女掌班推倒因氣致死、友方至警察署、由王瓚署長報縣、聽候檢驗有無他故、驗屍後、再爲詳誌云、

指導官監劃河氷

【鐵嶺】桑原指導官對於一切保安系、應盡之職責、向極勤愼、故無論日滿官民、對之均致相當之敬意、於本月四日爲監劃河氷、於上午十一時、同偕張譯向馬蓬溝出動、雪地冰天、衝風冒寒、勤於公務良可敬佩、洵警務界中、足資矜式者也、

舊年神紙出售矣

【本溪】似水流年、轉瞬之間、舊年不過月餘後國人舊習慣例、每屆舊年、必購食物、及神紙、以備需用邑內各雜貨商、爲應酬顧客、神紙備齊、均已出售、各鄉人來縣購買者肩荷手提、絡繹不絕云、

師中校行畢業禮

【本溪】縣立師中校、中七級學生二十三名、於本學期畢業、日前已將各項課程試驗完畢、定於月之二十九日、舉行畢業典禮、屆期定有一番盛況云、

警署嚴令防賊

【大連】管內自新正元旦至五日間、竊盜案件而起、偏又値民衆消遣之頃、多不防範、致彼徒有隙可乘、査此五日間、被盜之屢、日有數聞、尤如元旦之一日間、大連管內、連被四起、損失頗鉅、警署除令署員嚴防賊犯外、並轉知商民、勿以樂而疏忽、須防患於未然云

工人跑一場虛驚

【本溪】縣邑河西街住戶朱培成氏、(公司把頭)之工人、日昨(二十七日)早三時許、由工房內偷跑、後被捉回、帶至朱姓家、略加責問、而該工人竟大吼起來、適被房東趙姓聞之、以聲吼異常、並在夜間以爲發生匪警、乃赴就近警所報告、及警隊至場、四面圍住、吼聲尙未絕、乃鳴槍數響、朱姓家人聞槍聲、當出屋詳言以上情形、警隊方各退回、在此年末警戒聲中、竟有此惡作劇致警隊徒勞云、

新年中歇業何多

【旅順】市內近來各商業、景氣不振、又受金票低落影響錢法毛荒、各商生涯蕭條、巨商全盛興、宣告歇業、又天德長、永源盛、昕昌號、亦同樣歇業、故此生意均受內支外欠之病、討要無着、可謂經營貿易、研究不善乎云、

鹽倉內搜出煙土

【延吉】本埠警察第二分駐所趙巡官、昨四日接得密報、稱據鹽倉職員毛輝閣、私存烟土、趙巡官得訊、乃帶同警士數名向該倉長趙承緒氏、要求准予執行其職權、經趙倉長之同意乃行搜查、結果搜出煙土十數兩、致其嚴處如何、容訪再誌

南哥巴爾巴特山 登攀秘話（續）

在八一二六米突之高峰南哥巴爾巴特山頂、喪失同志德爾吉塞爾之德國喜馬拉亞探險隊、愈振起勇氣、繼承同志之遺志一心繼續登攀、

然南哥巴爾巴特山、位於喜馬拉亞山之最西端、孤峯兀突、且以該山爲中心、六十公里以內、絕無五千米以上之山嶽、就此其登攀之困難、可以想像、幸而得天候之佳良、又隊長梅爾克爾氏之指導適宜、與稀薄空氣鬬爭中、一步又一步、向巨峯山頂、繼續登攀、七月六日、迄是日登攀、雖如預定實行、仍隊員疲勞、逐日增加、即在第四幕營地選拔三十名之夫役們、漸欲凍死、至第八幕營地(海報七千六百米地點)時、僅剩十一名、惠於最良狀態之隊長及亞先普蕾挪、雪仍達、威恨巴哈、雞爾等五名、擬數中、自該地點起程登攀山頂、其徑路異常緩緩的傾斜、距離只有五百十六米、就中雪仍達及亞先普蕾挪兩氏、滿身是膽、毅然登攀、始達離山頂二百十六米之七九〇〇米之高處、在該地設第九幕營、在山頂設第十幕營、而終了一切、仍後續部隊、雖有約束、仍未上來、不得回歸第八幕營、

這是日、先頭班均在雲海之上、毅然登山、至午後、霧雲始襲山稜、此爲一般常例、然是日不在此例、但至午後、依然快晴、世界馳名之南哥、巴爾巴特山頂、突兀六八〇〇米之最高峯、宛然與海洋突出之島嶼一般而浮出雲海、渠等呼之則似有應、招之則似有待、(未完)

世界中欄名將 特斯達爾成功史（四）（特氏自著）

競賽跑採用課程跑法、跑來不但極富興趣、且可作姿勢上很好的比較、從這裡可得到很多好的學習、一般青年不待說對於這競賽、興趣盎然作出良好表演以對抗我們、他們並很動懇提出技術上的疑問、向我們請教、

我對於格林那門學校、實在的、那種熱誠激勵我過甚、當我們到了該校後、因天氣不佳不適於戶外運動、我便對學生提議、在午餐後、我願假健身房作跳欄的示範、屆時我走進健身房裏、見四座席無隙地、幾乎全校的同學都到來了、默然無聲、圍繞着放在場中央的跳欄、等待我去表演、我克制了困難、將跳欄原理詳細講述頗得一般觀衆稱許、

（八）遠征希臘

經此次表演不久以後、我又在塞里斯堡萊、次鄧罕、威里金等處現身手、於十二日內連作不下四十個項目的競爭、接着我便怡然返愛爾蘭故鄉、約十日後、我又首途往希臘、其時阿次利體育會受希臘的邀請與法國一田徑隊作三角對抗、余等往巴黎與法國朋友會合、搭火車至意大利邊境的音林的斯港口、再轉希臘輪前往、經過一段愉快的海程、船抵阿富島、在雅典的海口比露斯埠暫停、在那裏我們得到喧鬧的歡迎、

（九）希臘大漢精擲重

雅典的競賽場所、係前二千多年舉行亞林匹克的所在地、以富美觀之白色大理石築成、可容九萬人、跑道是兩個一百六十碼長、兩端接以半圓形、如此狹小、短距離跑自難發揮其速力、比賽共有二十一項目、於三日間結束、其項目幾與世界運動會相同、僅馬拉松賽跑與障碍賽跑未列入、另加入希臘特殊項目擲石子一項所投擲的石子係一塊花崗石、形如短而肥的臘腸重約九磅、投擲時將石子放在肩上跑、然後投出、或任你如何從規定界線內投出、該項特殊項目、爲希臘大漢黑史密斯所奪得、像他那樣强壯、才適於投擲重石像投也、

捧腹一樣、我們逗留在雅典約有十天、始行凱旋、我們此番勝利、共創八項希臘新記錄、內三項、係由余達成、由此競賽、我們已播下了國際間友誼與善意的種子、(未完)

滑冰競技選手大會 全滿滑冰大會在吉舉行

【吉林】滿洲國體育聯盟吉林事務局、茲於松花江上闢設周圍四百米之滑冰場、已於年前卅日、舉行開場并行滑冰運動、茲復定於本月十三日舉行滑冰競技選手大會、滿日無論成年兒童均可參加、本月廿日全滿滑冰大會即在吉林舉行、

法網球會發表 國手名次

【倫敦電訊】據法草地網球協會發表、法網球國手正式名次、新名手鮑塞斯列男子第一位、麥底歐夫人則居女子首席、全部名次如下、

▲男子

(一)鮑塞斯、(二)邁爾蘭(三)萊蒂安、(四)白乃特、(四)勃蒂雷脫、(六)萊坐歐、(六)勃魯能、(八)鄧丹、(九)喬琪(十)雷納、

▲女子

(一)麥底歐夫人(二)赫洛汀守人、(三)谷爾斯基米、(四)安力彭小姐、(四)安達木夫人、(六)羅薩勃夫人、(七)潘納底歐小姐、(八)柯顯夫人、(九)彼雷小姐、(十)維飛爾小姐、(十)巴爾皮歐小姐、

柯顯 將重登球場 對鐵爾盾推崇備至

【倫敦電訊】法網球健將巳淪爲職業選手之柯顯氏、據巴黎報載、於休息數月後、又將現身球場、大表將至紐約作賽據渠語往訪者云、回憶十二年前、余從未休息後、當可稍復原狀、渠對今著名球員並發表短雋之談話、有人詢以潘萊之能否成爲職業選手事、渠答曰、『當然余深知潘萊之處境、正如余第一次被邀請加入職業團體之情形相同、渠蓋受國家之束縛、而負有保持台維斯杯榮譽之責任、無疑的明年七月間渠對此問題必有所解答也、渠並謂『鐵爾盾實爲他人所不及、至最近止、球藝仍有進無退、仍不失以前稱雄一時之鐵爾盾也、

体育鑑銀幕之新聲 網球名將潘萊 明年現身影界

倫敦訊、草地網球錦標潘萊將於明年現身銀幕、表演『如何拍擊網球』、渠爲保持其業餘資格起見、決不受任何報酬、僅承辦邀請之英獅子影片公司導演史密斯、斯稱、經草地網球會之允准、由國家有聲電片公司監製、將於潘萊出發參加世界錦標賽之前攝製春間可完全云、

史氏又謂潘萊將與英有七年資格之職業選手瑪斯凱爾對拍片中、並由鐵爾盾加以解釋對每賽之重要處、均有詳細演出、

至美好萊塢影片公司邀請潘萊攝製影片事實、最近相直巳大白、潘萊爲尊重其業餘資格、暫爲其祖國効力、保持台維斯杯計、乃決心拒絕一萬金鎊之要求、

潘萊更爲愼重起見、會以不受報酬攝製影片事、詢問草地網球會隣佩力氏、據隣氏云、『余會告潘萊、此事乃不在『允許與否、凡業餘運動員能遵守業餘定章、則任何事均可盡情而爲、惟余希望渠能確實保持清白、不以牽涉職業問題爲要也』云云、

歐林比克 德國歡迎各國 參加世運足球 各國現正籌備中

【柏林通訊】按歷來慣例、歐林比克會舉行時、均請一國元首擔任大會總裁、以示和平合作之意、一九〇八年倫敦大會時總裁爲愛德華帝第七、一九一二年史篤克好爾姆大會爲高斯培夫帝第五、一九二〇年安脫佛濮大會爲阿爾勃脫帝、一九二四年安姆斯透遠姆大會爲莊爾女皇、一九二四年巴黎大會爲杜邁格總統、一九三二年洛杉磯大會爲胡佛總統、一九三六年柏林大會、原於一九三三年春間由興登堡總統接受、自本年興氏擺薨後、此位即由希特勒已函致組織委員會主席萊瓦特博士、允任大會總裁、信中並附同謹祝委員會工作成功云、

世界足球協會於十一月十七日召開執行委員會、決定介紹所屬各會員國參加歐林比克會足球賽、德國足球會對此決議極表滿意、刻大會已正式設置足球錦標賽、故德國足球會至盼各國能依照世界足球協會之介紹、接受德國歐林比克執行委員會之邀請、各遣勁旅、互相切磋、並藉世界足球協會之扶助、德國足球錦標能在大會各項競賽中佔一極有價値之地位、除希望各國予以贊助外、德國願率全國一萬五千足球隊、力求足球錦標之賽能有熱烈使此全球嚮漏之運動獲有優良結果、

火炬接力跑

德國計劃於一九三六年大會開幕前舉行途經七國之火炬接力跑詳情業誌本報、刻已由希臘、育哥拉夫、奧地利亞保爾加利亞、捷克拉夫、匈牙利等國體協會之同意、當可如願實現、德國對原定路程之計劃、或須加以修改、至賽會分配等然於明春三月決定、再通知上述有關係各國云、(未完)

施粥庇寒所
舊年賞賜窮民

【大連】紅卍字會、自於東部開辦施粥及貧民庇寒所後、貧民趨之若騖、咸慶得有生存之所、繼則大連市會之施粥與庇寒所、亦行開始、流落西部之窮黎、亦得煖衣飽食、値此隆寒之間、並致呼天號地、沿門乞求之艱難、各慈善仁人、以爲舊年將屆、使爾貧黎、同慶新年計、將於庇寒所內、備置米麵肉類、以享窮民云、

路上人喪於輪下

【大連】滿電第十一線電車運轉手張萬有年二十七歲、日昨午後一時、操車自西崗赴連鎖街時値新正、沿途遊人如梭、飛奔而來、電車停止不得、而滿人亦迫之不及、致壓於車輪之下、鮮血泄流已命赴陰曹、後由善堂掩埋運轉手在官徵戒中云、

各會長籌設中學

【大連】大連市商長、在客臘中、會連名陳情於市會、先斯亦呈陳情書於關東廳、仰爲增設中校、以容昇學之學生、藉防兒童失學者之日多、當局對此亦頗同情、速爲籌備善後之恒久策、現當新年已過、瞬間又屆新學期、各會長、準於日內、重行懇請、以期速爲實現、而慰學生之渴望云、

縣令查報禮俗

【虹螺峴】錦西縣公署、近奉省令、略謂禮儀嚴禮、古禮所遺、問俗觀風、乃當務之急我滿洲王道國家、首重禮教、對於地方私俗、亟應調查、以憑轉報、並製定禮俗調查表、通令各村長、查明塡報、以憑核轉云、

馬車夫拾金不昧

【金州】東門外住戶有陳姓者、目前曾往城內購買日用零星物品、帶有小洋三拾元、及將物品買妥、當僱坐金字三十九號王姓之馬車回家、竟將錢忘於車上、毫未發覺、待至半時餘、該車夫返回、手持小洋三十元、璧還陳某、云係伊遺忘之款、而陳某至此始悉錢款之失、於是稱謝不迭、贈以銀錢若干、作爲謝資、孰意王車夫不受、竟揚鞭驅車而去云、

七八區災民有救

【錦州】奉天世界紅卍字總會、顏會長洞悉、錦縣城東七八兩區、昨夏罹受雨水之災、災民遍野、經派人調查、已有成數、顏會長、復於昨年十二月末、會同沈培臣、錦州紅卍字會會長、親蒞災區、實地復查、計劃完妥、備糧八百石、赶速賑濟、惟此項賑糧、已撥待發、不日即可運到、發給各災村、按調查之災民戶數賑放云、

縣四小畢業典禮

【錦州】錦縣城內、天后宮院內、縣立第四小學校、高小第一級、一班五十名、現已屆畢業之期、該校江伯航校長、特定於月之五日、上午十時、舉行畢業典禮、事先柬邀、縣長、教育局長、縣立各學校校長、學董、以及地方士紳等、屆時參加典禮、茲將典禮儀式採錄於左、一開會二、向御影及國旗致敬禮三、唱國歌四、校長致開會詞五、縣長訓詞六、參事官訓詞七、教育局長訓詞（缺席）八、縣視學訓詞九、來賓講演十、唱畢業歌十一、學董訓詞十二、職教員贈詞十三、送畢業歌十四、同學代表致詞、十五、畢業同學代表答詞十六、校長致閉會詞十七、唱校歌十八、攝影十九、散會云、

銀針客紛紛凍斃

【溝帮子】時屆隆冬、天寒地冷、一般身染海洛因嗎啡之輩、本市不在少數、如號稱李二先生者、滿腹文章、善書精寫、因刺嗎啡過重、毒累加身、橫臥街頭、口吐白沫神醫難活、於二十三日晚、竟而倒斃、但入冬以來、此輩先後凍斃者、竟達二十來名、終因飢寒所迫毒累難除、仍望齊保長秀峯再初善舉、求嗎啡療養所實現、以救生命云、

捉兎被警干涉

【半拉門】邑警察分署于輯五氏、自入冬以來、對於防務異常關心、除飭各卡門團丁加班守衛外、每於夜間必親帶警士數名來往梭巡、以防弛懈、昨十日九夜半該氏正値查勤之際、突聞邑南人聲鼎沸、並狂呼截止截者打等語、氏以爲匪警發生、立即率警馳往應援、及至該地、見有老壯六七、正在四週追逐、呼喊截打、當即令警向前捕獲三人、其餘皆見警察赶到、立行四散、經氏訊問之下、始悉是捉兎之人、因該處有邑富戶傅振東、種的秋薄荣數十池、現已出土寸餘、不料近來屢被跳兎光顧、窃食大半、傅無奈囑園工納人捉獲、分署長以深夜結群狂呼、有違公共安寧、擬帶署罰辦、嗣以衆多農民無知、經人保釋矣、並曉該園主日後再有無其他良法、以防此成羣野兎之照顧耶、

署隊長招集會議

【半拉門】邑警察分署長于輯五、騎自衛隊長陳海樓二氏自入冬以來、對於冬防治安、曾協力共濟、幸今數月來、安然渡過、茲現屆新年萬民同慶之際、恐防衛稍忽、宵小之徒乘機思逞、故該二氏於昨二十九日、假警署內招集警團各班長會議防禦不辦法、結果除曉諭商民特別注意外、分配警團加班巡邏、並二氏親身不分晝夜、分班輪流嚴查、以免發生不虞、且令各警、對於邑內丙丁各戶口、隨時認眞調查、預防一般被生計所迫者、勾通外方匪類、謀行不軌也云、

徐理事積勞逝世

【通化】商務會理事彙圖書館館長、公益工廠廠長、協和會立日語學院院長、孔學分會副會長等職、徐炳南次章煥章氏、現年五十七歲、人極老練對於地方、各公益事件、未有不爭先恐後者、卒因積勞所致在月前染患血疴、屢醫罔效、於月之十三日、午後七時半、竟與世長辭、本埠農務會、賈紹洲、商務會長戰慶吉等、因嚮於已故徐氏、身後蕭條、一切殯殮費用、甚屬困難、況該氏生前與地方造福匪淺、是以兩會長發起、特備捐啓、募集奠儀國幣七百餘元、除發引費用外、尙餘若干、以作徐氏家屬養生之資、該二人似此義舉不但生者感德、即死者亦銜恩於地下也、

又訊、徐氏在未歿前一日、西關居歡場南住戶、趙友會之侄女、乳名頂子、年十三歲、會得一夢云、徐煥章已死、門前搭棚吹喇叭、辦喪事很熱鬧等語、其家人亦未以爲事、及晚徐氏果逝、但該氏未死、伊先夢死、誠定數非偶然也、

追悼中尉申九居

【多倫】察東警備軍騎兵中尉申九居、正兵姜喜春、前因奉命迎護中央銀行、汽車駛濛被匪殞命、爰由上峯倡議捐款四百元、以爲恤金、于月之十五日、在本市城隍廟舉行追悼會、計到特務機關派員及司令官以下軍官紳商等、約數百人送輓聯及紙錠者甚夥、中尉之夫人曾在場、灑淚痛哭、一時情景、頗爲悽慘云、

設庇寒所施粥厰

【闍塲】縣地處邊陲、交通不便、文化未開、生產凋落、加以連年慘遭兵燹災祿、以故失業貧民日衆、生計艱難、現屆隆冬、天氣嚴寒、一般鳩首鵠面缺衣少食之貧民、踯躅街頭、觸目皆是、王縣長痌瘝在抱、不忍坐視、爰籌集的款設立庇寒所施粥厰各一所、均於去年十二月十五日、正午成立、聞現已收容貧民、達一百九十餘人、皆赤貧民一福音也、

教育協會設分部

【西安】六日本帝國文敎部省、公民教育協會、西安分部於本月二十五日正式成立、分部長馮金屏現已就職任事、馮分部長刻將西安分部成立即就職任事各經過情形、函知各機關法團查照、以便與各界作爲聯絡云、

愛護村設青年會

【彰武】本邑車站、站長馬雲屏奉局令、函邀各機關各法團各界首領、定於本月十八日十一點、在站組織彰武地區愛路青年及少年隊、新聞記者參加入場、鐵路局委馬雲屏、爲青年少年隊隊長、巡監爲隊副、趙雅峯爲副隊長、聘人見參事官、王瑾璋縣長、陳景啓警局長、教育股長王作新、一署署長王陞、愛護村長孫壯猷張紹臣周輔興等爲顧問、楊秉忠王鍾英爲主事、趙廷貴李世顯李恒英爲指導員、彰武地區愛路青年少年隊、西六家子愛護村爲分隊、會慰文爲分隊長、徐振洲等爲隊員、西六家子少年分隊陳寶萊爲分隊長、趙秉誠等爲隊員、長坨子愛護村青年分隊楊喜林爲分隊長、梁金印爲隊員、長坨子少年隊、梁國志爲分隊長、徐國卿等爲隊員、平安堡愛護青年分隊、馮書閣爲分隊長、趙喜林等爲隊員、平安堡少年分隊、王瑞爲分隊長、馮書理等爲隊員、分隊地址花家窩堡、高家坨子、王監督窩堡與家窩堡、陳家窩堡、蔣家窩堡、陳家窩堡、平安堡王家窩堡共計十村、成立分隊地點、振鈴開會、隊長馬雲屏致開會詞、縣首祝詞、王股長祝詞警務段王段長祝詞、唱愛路國歌、隊副趙雅峯致閉會詞、組織成立、隊團典禮、頗爲一時之盛云、

伊斯蘭會長選出

【本溪】本邑伊斯蘭教會、改組伊斯蘭協會、選舉會長等情、業誌前報、於日昨由該會通知各回民、屆期出席選舉、今日（廿八日）下午一時、在該會址投票選舉、由縣署及縣街警署派員監選、選舉結果、丁子良得票最多、當選爲正會長、副會長丁秀豪、劉連三、丁某未出席、劉連三堅辭不就、當場聲明、並未就職云、

縣署衛隊長易人

【本溪】縣公署衛隊隊長魏殿雲、現因有他就、請辭隊長職務、蒙當局照准、遺缺不便久懸、乃委該隊班長高西岳氏接充、該氏奉委後、當即視事云、

濟水醫壇

本欄無句點或逾二百字不錄

讀者問病

大主筆先生惠鑒、敬啓者、鄙人、現年十九歲、十五歲時患有迎風流泪之病、屢經醫治、均無效果、現每愈風行、則發現此疾、每呵欠時、亦現此疾、流泪含甚、深恐病久難目、是以、懇請
大主筆先生、勿以文字見醜、刊登滴水醫壇、復望海內名醫、不吝珠玉、指示此病究屬何經、並希賜與良方、俾得早愈、則感謝大德無涯矣、敬祝
撰安
鄙人劉志超鞠躬

○○○

大主筆先生鑒、自貴報闢醫壇一欄一般病者賴貴報熱忱、而除沈痾者不可勝數、鄙人內子年三十七歲、於去夏患鼻漏流涕、初以爲風寒所感、不中日重一日、鼻中似有膿汁、甚至呼吸不通、擤之則痛無隔二三日、更覺杜塞必用若大氣力由鼻中隆出乾涕一塊、中有極微細一小孔、其味甚臭、嗓中亦杜塞有膿汁出氣臭味薰人、據西醫云、鼻內潰爛治必手術又據中醫云、病名鼻淵治亦無效、終日頭暈目眩痛苦非常實在束手無策用特函請 貴主筆大發慈惠、照函登載祈海內大國手賜一良方、早除沈痾則感恩無旣矣、專此敬頌
撰安
候敎於洮安縣公署鄙人張介忱拜啓

○○○

大主筆先生鈞鑒、敬啓者、敝人年二十五歲、前三年、夏季曾患頭痛、傷風鼻塞、不通等症、時通時塞、通則微有臭味、鼻涕黃色、經醫治愈、未甚大好、今忽夏季、又犯前症、較前尤重、夜不能眠、頭痛熱則痛極、鼻中衄血、冷則亦痛、鼻塞味臭、鼻涕仍是如前、懲念萬分、屢延醫治、未得效果、特煩大主筆先生、早日登錄、勿以文劣見棄、懇祈海內名醫、諸大國手、賜一良方、則感大德無涯矣、特請
台安
敝許惘芝鞠躬

○○○

大主筆先生鈞鑒、敬啓者、敝閭貴報自設立醫壇以來、濟世之實爲病者之福音、也、敝人於去歲下齒左外邊牙床上生一小瘤、現鮮紅色大如桃核、一年以來不痛不癢、亦求介意不料現在往右處延、據醫生言係一骨瘤、暫時並無若何治法、敝人深恐日久變生他病、謹請 貴主筆先生勿以文劣見棄、早日刊登報端、並祈滿西諸大醫師賜一良方、使敝人早脫苦海則感德無量也、即請
撰安
敝人陳敬彬待敎於双山

大主筆先生、自貴社闢醫壇以來、濟世活人、不一枚舉故感德之聲、時聞於耳、可稱有功於社會甚矣！鄙人今年十八歲、而生疙疸甚多、蓋由十五六歲起、以至於今、終未見好想吾 青年之人、處於社會之際、有此莫大缺點、於外表之觀瞻、死屬不雅、痛快之至消除之心、日益日甚 奈地處鄙鄉、良醫難覓、雖經擦抹各種藥水、或藥膏不、終未見效日夜遺憾、無時或釋、玆見貴社特設醫壇一欄以作問病之良機誠屬美舉並多蒙 國手良醫不辭辛苦有問必答、鄙思有步良機病除之日也、故望大主 筆先生、速爲披露並祈、國手明鑒不辭勞苦賜一良方、以待藥到病除也則感德莫名矣！順候
文安
鄙人田仁敬問於錦

答劉書庵君
（胡潔民）

詳考令正之候、乃係產後風冷乘虛而入、故小腹發生血塊、每晚刺痛、即方書所謂兒枕症也、謹擬延胡散方於後、請服用當有捷效、
當歸四錢 赤芍三錢 桂心二錢 生蒲黃三錢 西花二錢 延胡四錢 懷膝錢 老琥珀二錢 水煎溫服之
答自奉天大南關萬育堂診室

答劉啓疆君
（高文閣）

詳閱令慈目疾、此症係由外受風邪、蒸熱上攻、內因憂思及鬱悶、致傷肝腎、故風輪爲窄窄隨人擴火、目暗昏矇、於眼科中 名爲瞳神散大、瞳子屬腎、爲水輪、乃神水先天眞氣所化故肝腎傷則成斯疾矣治以
白芍六錢 西歸知母丹參是味寒水各二錢 川芎粉丹柴胡獨活各錢五 防已血羚羊各一錢 元栢莞蔚各三錢 二地八錢 共爲細面煉蜜小丸空心白水服四錢
奉天北市塲奉和堂

答高蘊甫君
（崔時濤）

據閣下所述之癬症、已經五年之久、此乃屬最頑固之乾癬也、西醫 Psoriasis、宜將髮剃淨、每日用加里石鹹洗頭、然後再擦左列之藥、長久用之、當能見效、
（一）減痔（ヂガル）（二）硼松氏軟膏（ウイルキンリン軟膏）（三）苦利沙維並軟膏（四）亞砒酸丸、
右列四種、先將第（一）種溫熱後、用少許盡力擦患處、再將（第二）種塗上、亦不可太厚、每日擦一二次即可、至於第（三）種、乃備用之藥、如前二種無效時始用之可也、第四種爲內服藥、對於乾癬、頗有效、此外尙有用人工太陽燈照射、亦能見效、但須至醫院每日行之方可、
答於新京驛百川醫院

答何右門君
（也鳴）

瘰癧一症、西醫謂之淋巴腺結核、乃中西醫生棘手之病、然現在醫學進步、一日千里、此亦决非不治之症、現在醫院中對於此症、一方面注意飲食、使病人身體强壯、增進抵抗力、一方面用對症療法、或行手術將淋巴腺摘出、或用太陽燈照射、大約幾個月就可治癒、倘一時不能到醫去院、在家亦可吃雞子牛乳肝油等之滋補品、請贈一肝油處方且下、
肝油三百、黃憐〇〇三、無日三回、一回一食匙、飯間服
但管見所及仍以早到醫院治爲可靠、不然膏丹丸散、想貴友已屢試之矣、

答蕭貫一君
（張三多）

閣下所述、年二十二歲、身體素無疾病、近來肛門內發生刺癢難忍、固屬困苦、拙見是症大多由於潮濕燥熱、大腸受風醉飽入房或因憂思過度、勞傷心脾、以致消化不良、由是臟中之毒乘虛而下、有在肛門結腫多瘡者、係腸風太盛也、有肛門圍繞、摺橫破裂便結者、係火燥也、初起有腸風、臟毒之別、日久成痔、或結核、閣下可購服奉天大西邊門外南二經路分所西十二緯路門牌二十四號張三多堂所售北平化痔土龍散、外擦藥膏可愈、

答胡沛霖君
（孫秉卿）

據述令祖、距今十二年前、偶因生氣、得一暈昏之症、犯時口吐酸水、二目不睜、十數分鐘後、方能恢復常態等情、詳考斯症、當屬氣厥之痾、誠以肝胆與脾胃、有直接之關係、肝氣鬱結、則脾胃其消化之機能故口吐酸水、內經云、目爲肝竅肝氣不能上達、則目閉、再加 年高氣虛、中氣不能上濟、則暈昏、日久恐有中風不語之危險、謹擬一平鬱和脾胃理氣養榮之法、庶能奏効、且可防患於未然也、
七橘紅三錢 全歸三錢 柴胡半錢 粉丹半錢 老鶴筋四錢 焦朮三錢 薄荷二錢 香附四錢 藏紅花二錢 人參三錢 雲苓三錢 塩沉半錢 廣木香二錢 防風三錢 三仙各三錢 紅仲三錢 姜半夏二錢 桂枝二錢 川羌二錢 菊花二錢 眞虎骨三錢 熟地四錢 壇砂半錢 麻黃錢半 炒桃仁三錢 吳草錢半 共爲細面加入蘇合油五錢研勻煉蜜爲小丸每日服二次 每服三錢 姜湯送下

祝新京百基羅大放送
高級無線電受信機
亞細亞號
無線電　電力留聲機
普及型四球二十五圓　無線電愛用者
普及型四球三十五圓　有五球•六球•八球
其他六球八球式高級機　各種•存庫頗多•
RCA 勝利牌受信機等
陳列豐富

無線電百貨店
東京無線商會
奉天青葉町十一
電話四七四〇番
信用與貢獻
▲技術
第一之商店

咳!!!咳!!!咳!!!

帕勒托
帕勒托潤肺止咳。功效卓著。其於血氣虛虧，腦力不足，易感風寒諸恙。亦殊有益。
哈爾濱總經理　英商祥茂有限公司
（五）
PALATOL

無奶嬰兒苦
缺乳母自愁
華氏下奶藥
生乳良藥
乳來精
產後娘缺乳
請服乳來精
生乳最穩妥
來精似湧泉
每瓶大洋壹元
外埠加郵貳角
各埠藥房均有出售
奉天小南門裡大街路東
總發行　蔭華大藥房
自動電話二一九一三號

牙痛
Veramon
Schering
消滅如閃電
因爲吃了
凡拉蒙
每管裝十片及二十片
各大藥房均有出售

先靈商標保証品質良好

烟斗口小郎

新發明　亞咖單林
招聘各省縣總經理利權優厚
Yakatanlin new medicine especialy for people who have a habit to smoke opium and morphia have best and swift result

TRADE MARK
MANCHOU OFFSET PRINTING CO. LTD.
寫眞製版
各種色彩印刷
紙器製造
滿洲オフセツト印刷株式會社
奉天信濃町二一
電三二一八六

防預病瘟犬・病犬狂
病膚皮・術尾斷・耳斷

矢野愛犬病院
奉天紅梅町三二

本號特製雙料
粉色鵝油香胰
廣告
此胰係經數載研究品質純良確有美顏去汚之效力常用此胰不且芳香耐久且永遠保持面部之美觀尤能除却巧班黑痣之惡疾爲家庭必備之上品人人必需之若素用以饋贈戚友尤爲頂上之禮品請購者認明字號爲要
奉天城內中街
電話四五一〇
萬年青藥材店

研究日語日文之捷徑
大連善隣日本語雜誌主幹中谷鹿二先生閱
青島日本中學校語學協會講師李仲剛先生著
無師自通。注音譯解。語文兼習。中日對照
自修日語讀本（全）
增補改訂版又出來了。欲購者。從速
定價日金一圓廿錢
郵費日金八錢
大連市若菜町一四三番地
發行所
善鄰社 啓
電話三二五六五番　振替大連四二九二番
代售處
大連市浪速町　大阪屋號書店
大連市監部通　書年書局
大連市西崗大龍街　啓化書社
奉天瀋陽鼓樓西北首　胡魁章
哈爾賓地段街　哈爾賓堂書店
大連市沙河口大正通　啓明書社
大連市西崗福德街　健美商行
奉天瀋陽鼓樓北街　世界書局
哈爾濱道裡地段街　千葉書店

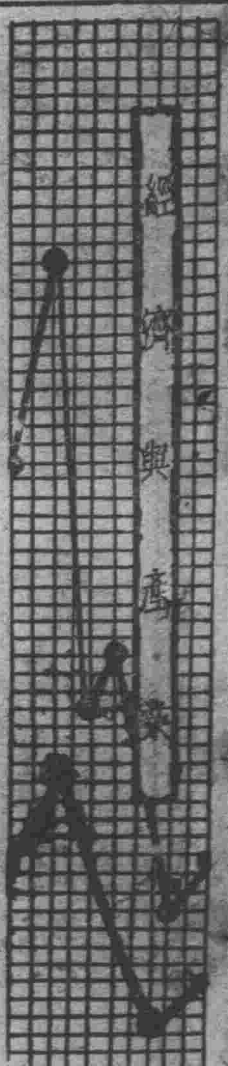

全滿消費組合問題之檢討

全滿商議聯合會 決根本對策

【新京】第十九回臨時滿洲商工會議所聯合總會、六日午後一時在新京紀念會館開催矣、出席者有石崎新京商議會頭以下副會頭各常議員議員、全滿商議代表、奉天、大連、安東、哈爾濱、營口、鐵嶺之商議會頭、及其他各地商工團體代表者六十餘名、推石崎新京商議會頭爲議長、以「關於滿洲國吏官消費組合設立阻止案」（新京商議提出）爲主題、首由新京商工會議所會頭說明提案理由、次有各代表開陳意見後。即由開始討議對策云、

波及滿鐵關東廳兩組合 運動上之三大意見

於全滿商議聯合會、討議之滿洲國官吏消費組合設立阻止一案、有加藤（哈爾濱）瓜谷（大連）小澤（大連）松本（營口）等諸氏出席、各舉述理由、現已滿場一致可決、其運動之方法論、共分爲三意見、

（一）滿洲國官吏消費組合止、須先由既設之滿鐵及關東斤之消費購買兩組合解決之、

（二）對滿洲國官吏消費組合設立阻止、須直接適進、

（三）須運動、以法令對既設、未設之此種組合之販賣品種、與以限度、

更關於決議文之內容、紛出議論、遂將決議草案廢棄改依大連、奉天、哈爾濱、安東、鐵嶺、營口、新京之七商議代表、組織決議文起草委員會、擬向本會議提出、於午後四時始散會矣、

滿鐵消費組合 須移管商民

全滿商議聯合會、基於昭和八年十一月六日日本商議總會之決議、以鄉誠之助會頭之名義、對當時之永井拓務、中島商工兩大臣、菱刈駐滿大使、林滿鐵總裁、提出要望解散滿鐵消費組合並各種購買組合之建議文、但現經再次提倡此事、而喚起趣旨案之啓運動精神、於本日之會議、將當時之建議文、向議場分布矣、該建議文內容如左、

現在滿鐵消費組合並各種購買組合、不但阻害在滿商工業者之營業遂令呈營業維持之危機、是違反日人商工業者之滿洲進出助長、殊隨滿洲國成立、滿鐵委任經營地域呈擴大、倘發展消費組合、對新方面日商工業者之進出、全被阻止將滿憂慮、則希望現滿鐵消費組合解散、于同時依據適當方法、期讓渡該事業移管商工業者之經營、而除去商工業者之壓迫、仍要望將來之保證、右依據本會議初總會之決議茲敢行建議、

奉天有力者 發送激勵電

全滿商議聯合會、六日於新京開催臨時大會、奉反對滿洲國官吏消費組合設立之氣勢、故在奉商工有力者、自六日正午、於商議會議室、開催座談會、發如次之激勵電、爲日滿商人自衛發展、反對滿洲國官吏消費組合設立、尙祈無闕、

輸入組合員 湯崗子會議

關於全滿消費組合問題、在滿日人代表機關輸入組合、自五日午前十時、在湯崗子溫泉、開催全滿組合理事協議會要望輸入組合積極的機能發揮、以謀輸入組合員商品買價之低下與收買方法改善、又決議全滿物價之統制、該會議六日爲續續討議、

滿洲國官吏消費組合 營業成績頗佳良

於大同自治會館內、設消本部及分配所、由一月一日已開始營業之滿洲國官吏消費組合、若着努力其組織並設備之完備、但於三日岩田幹事長在新京採辦貨物後、即赴大連、與該地批賣人之間、行收買交涉、業於五日已歸京矣、但據岩田氏談稱如下、俟兩三日內、由大連到來貨物、本部亦擬借用興安大路行政學會／全部房屋、雖目下在大同自治會館內之一處分配所、開始營業、但貨物之採辦齊整同時、按照予定於各區漸增分配所、但擬先配置十數名外櫃、往各區域販賣、然自開業以來、已得予想以外之好成績云云、

反面之事實 消費組合問題之重要性

在新京全滿消費組合問題之發展性、堪重視、則個人主義的要求與相互扶助的要求之完全調和問題、及消費組合發展擴大性與商工業者之要求關係等、歸趨關係均爲注目焦點、故反對運動之一方消費、組合之發展性亦爲重要事、査消費組合爲已各國既存之案件、現世界消費組合之機關、國際消費組合同盟之存在是也、則該同盟參加國達三十六個國、統制組合員達五千萬人、每三年開催國際大會、以期消費組合運動之調節、該大會亦討議消費組合問題、而決定消費組合之定義說、

消費組合爲自主的自助的運動、故一見不異資本主義制度、然

事實爲相互扶助的關係、由小乘轉大乘是消費組合之原理也

故此獨占資本主義（含百貨店）相異點、一、由頭初運用大股本、一由小股本到理想實現、是二事業之相違點也、則消費組合與國民經濟之結合者、原出發由小賣問題、今次全滿中小商工業者、對消費組合問題之態度、倘不顧該進步的關係、解決上之難點不少、是爲最重要之點、

北黑綫經濟記 由北安鎮抵黑河（5）

▲桃家 在小興安嶺山中、附近不有部落、雖風景絕佳、無特記事項、

▲璦琿 東北方在黑流江、又西方小興安嶺之連山、驛東南約二、五粁之小部落、東崗子滿人戶數五四戶人口四五〇名、又西崗子有滿人人數四六人口三二八名、

驛東北方約一五粁黑龍江岸之部落、是璦琿也、一八五八年三月十六日締結璦琿條約、衆知之案件也、一八〇〇年時代本部落爲北境之政治經濟中心地、曾凌駕入黑河矣、然一九〇〇年北清事變後俄軍侵入全市化焦土、爾來無昔日之繁盛、僅市內中央鐘鼓樓及中國式官廳、偲昔日之面影、

滿洲國人	一二五一	六四二二
日本人	七	二四
鮮人	三	二五
計	一二六一	六四七一

主要機關、國境警察隊分駐所、滿洲國軍隊、警察署、海關分關、稅捐分卡、電報局、庫瑪爾路鄂倫春協領公署、愛琿中學、璦琿女子師範學校、魁星樓、璦琿市已一九〇〇年化焦土、現無舊跡、只僅有愛琿條約締結跡蹟、但位置等屬疑問、

賓北綫大豆出貨 價格一布度七十八錢

賓北綫綏化興隆鎭、康金井方面特產大豆狀況、最近出貨爲旺盛、去歲單價一布度爲五十四錢、然十一月以來隨歐洲向輸出好轉及水災後之關係、價格高昂達七十八錢、現在雖低下依然呈示七十六錢、査該地方農東、依據鐵路總局愛護村之發達、各村鄙布改良大豆種、成績頗佳良、比去歲品質呈良好、則三井、三菱、三泰益發等之糧商現契約收買者不少、本歲出貨量豫想雖未詳、大體綏化六萬廼、興隆鎭二萬四千廼、（一日）平均百車乃至百五十車興金井一萬八千廼（五百車）康德二年勝頭爲特產界之快報矣、

滿洲國銀行事情（三）

財政部理財司銀行科長 松崎氏講述

第十一條 財政部大臣爲其銀行監督、隨時得命令銀行報告書又提出帳簿文書之規定爲監督方法有兩種、一則如前述於期末命令銀行提出報告業務情形、二則有實地檢查方法業務報告書、提出爲定時、又實地檢查、因官吏及經費關係必不能繼續實施之由此見地、設此規定、

第十二條 日中兩國銀行法亦有同樣規定、爲實地檢查之規定、實地檢査於銀行監督上不但爲最有効果辦法、且對卽我銀行業者等從來放任不顧者、爲使知財部所行指導監督亦非常有益、中日兩國亦有此種規定、於此所要注意者、當檢查之官吏係財政部官吏、部外官吏、不予檢查權限、於財政部招聘日本大藏省新進檢査、補及在中日兩銀從事實務、或檢查之優秀人材、漸次遣餘力、現今銀行科員、不亘全滿、實施檢查、實地檢查銀行數、自銀行法施行至今日、已達五十餘行、

第十三條 此係銀行監督上最重要規定、因銀行之業務情形式財產狀況、財政部大臣認爲保護存款者、認爲必要時、得令其停止業務及爲其他必要處分、「其他必要處分」等語、保有非常廣汎意義、財政部大臣、依法律、設賦與廣範圍之權限依據本條之發動、財政部大臣令停止營業之銀行、已有二行、日中兩國銀行法亦有相當條文、尙對令營業停止之銀行、更令內容之整理、然因整理狀ヶ而無再開之預料時、更進一部、大臣得撤銷其營業之許可、此係第十五條規定、此與日本銀行法同一、在日本舊銀行條例、無該當此第十五條條項、頗響不便、由此經驗於現行銀行法、添加此項規定、然有解釋上招同一結果之規定、中國銀行法、雖有文章之相差次之得令其營業停止或撤銷其營業許可之場合、倘有一種即銀行不論遵守法令、章程、財政部大臣之命令、其性質爲公共的機關、則有公共的義務、於是違反此案時即是也、此係第十四條規定、於此場合得令改選執行法人業務之股東監察人、

外國銀行

第十六條 屬關於外國銀行之規定、凡外國銀行、就其分行及其他營業者又代理店、視獨立銀行而辦理之、此條文爲關於外國銀行之根本規定、基於本條、財政部令第卅號「依據銀行法第十六條之規定關於銀行特例之件」、稍詳細規定補足、諸外國對我國享有所謂治外法權之關係上、雖設如此規定、於理論上、適用範圍異常狹小・惟中華民國及蘇俄側銀行、不認享有治外法權、對該二國銀行旋適用本條、然我國現今銳意努力撤廢治外法權之準備、於邇來必來完全統制外國銀行之日、於此時機、本條適用範圍、成非常廣範圍、日本銀行法有同旨條項、亦有同樣大藏省令・然中國似考慮治外法權、無關於外國銀行之條項、日本側諸銀行享有治外法權、由原則上言之、滿洲國銀行法、雖有如何規定、毫無拘束、然於此點、依日滿協調、目下經外交機關・交涉合作精神、希望圖謀實際上之解決、致於將來必見最終的解決、日本側諸銀行、對財政部保有好意與信用、協調一事、決非困難、迄今朝鮮銀行及滿洲銀行等、在滿洲國內新設分行、辦事所時、自發的對財政部呈報經其許可、

行市 七日

條銀金標

上海條銀現行 二四片一六分一一 二四片一六分一三
上海標金（午前） 五四仙八分七 六五仙比一六分七
午後 九六一四六一大價九六四四五 九五九四五小價九五七四五
午紗票行 九六三價七

中外滙兌

午前：英滙兌 四弗九二仙八分一　美日滙兌 二八弗七五仙　日美滙賣 二八弗八分五　美國上海滙 二八弗四分三　上海東滙賣 三五弗……仙　上海美滙賣 一二一四分三 一二二圓四分一　上海英滙賣 三四弗八分七 三四弗一六分一五 一先五片一六分 一先五片一六分

午後：二八弗八分五 二八弗一六分一 ……仙 ……仙 一二二圓四分一三 一二一圓四分一 三四弗八分七 三五弗 一先五片一六分一 一先五片一六分

各地錢鈔

●大連滙上海 午前 一〇三八四五 一〇三六四五 一〇三九三〇 一〇三八四
大連烟台 午前 一〇五三四〇 午後 一〇五一四〇 一〇四八四〇
●安東滙上海 一〇三八四 一〇三三八〇
●奉天城內滙兌 國幣滙上海 一、〇三五 國幣滙中銀 …… 國幣滙天津 一、〇四五
●奉天城內錢鈔 國幣換金票 六、〇〇 一〇、八一 鈔票換現大洋 一〇、九〇 哈大洋換現大洋 八、〇〇 天津中交票換現洋 一、〇五五

奉天

●日站金票對國幣（午前）開行 九二五〇 下市 九二六〇 大價 九二六〇 小價 九二四〇 受數 五五万
（午後）九二五五 九二七〇 九二七〇 九二五〇 一二万
●全國幣對金票現行 九點 一〇八三一 一點 一〇八一五 十點 一〇八二五 一點 一〇八一〇 十二點 一〇八二 三點 一〇八一〇
●鈔票對國幣 開行 一〇九二〇 一〇九二五 下市 一〇九二〇 一〇九二五 大價 一〇九三〇 一〇九二五 小價 一〇九二〇 一〇九二五 受數 二万 一四万
●同現行 九點 一〇八九〇 一點 一〇九〇〇 十點 一〇九〇〇 一點 一〇九〇〇 十二點 一〇九〇〇 三點 一〇九〇〇

大連

（午前）●鈔票對金票（近卯）開行 一一八一〇 下市 一一七九〇 大價 一一八三〇 小價 一一七七五 受數 二〇万
（午後）一一七八五 一一七六〇 一一八〇五 一一七五〇 二〇万
●同遠卯 開行 …… 下市 …… 大價 …… 小價 …… 受數 万
●同現行（午前）九點 一一七八〇 一點 一一七八〇 十點 一一七八五 一點 一一七五五 十二點 一一七五五 二點 一一七五五

安東

●鈔票對小洋票現行 ●現洋對鈔票現行
●國幣對金票（午前）近卯開 一〇七七〇（午後）一〇七八〇 又市 …… 遠卯開 …… 又下市 ……
一一四七〇 一一八八〇

開原

金票對國幣現行（午前）九點 一〇八六〇 一點 一〇八一五 十點 一〇八六〇 二點 一〇八一五 十二點 一〇八六〇 三點 一〇八一五

新京

（午前）●鈔票對金票 一一八一〇 ●國票對金票 一〇八三〇 ●鈔票對國幣 九一六五
（午後）●現洋票對金票 一一七八〇 一〇九一五 ●國幣對金票現行 九二八〇

哈埠

●國幣對金票現行 十點 一〇八二〇 一點 一〇八三〇 十一點 一〇八二〇 三點 一〇八三〇

各地豆糧

●奉天市豆（？）大豆 一五八 豆餅 一三〇 豆油 一四〇 白小豆 一三〇 小豆 一三〇 大小豆 一四八 吉豆 一〇〇 青豆 一四〇 綠豆 一四五 黃豆 一三〇 硬子 〇九五 谷子 一一五 蘇子 〇四五
高粱 〇八〇 小麥 一四 蕎麥 〇八五 黍米 一五〇 小米 一一五 江米 一九〇 大米 二二〇 粳米 二三〇 黃米 一六五 元米 三一〇 稻米 一八〇 ……米 二〇〇 ……米 二〇〇

大連

●大豆（百斤）鈔票價 現帶袋 四六八 四六六 一月底 四六五 四六八 二月底 四七〇 四七一 三月底 四七〇 四七〇 四月底 四八二 四七五 五月底 四九〇 四八二
●豆餅（一塊）鈔票價 午前（開行）午後（開行）現行 一三八〇 一四〇〇 一月半 一三八〇 一四一〇 二月半 一四二〇 一四二〇 三月半 一四一〇 …… 四月半 一四三〇 一四三〇 五月半 一四五〇 一四四〇
●豆油（百斤）鈔票價 午前（開行）午後（開行）現行 一四二〇 一四二〇 十月半 …… …… 五月半 一四三〇 一四一五
●高粱（百斤）鈔票價 午前（開行）午後（開行）現行 四二〇 ……

新京

●大豆（一石）金票價 午前 午後 十二月底 四〇七 四一八 一月底 四一七 四二二 二日底 四二五 四二九 三月底 四三一 …… 四月底 四三二 ……
●大連麻袋（一文）金票價 現貨 三八四 三八四 二月底 三八六 三八四 三月底 三八三 …… 受數 九万 九万

新京

●高粱（一石）鈔票價 午前（開行）午後（開行）現行 …… …… 一月底 …… 二月底 …… 三月底 ……
現行 …… 一月半 …… 二月半 …… 三月半 ……

營口

●大豆（百斤）鈔票價 午前開行 午後開行 一月半 〇九二七 〇九二〇 二月半 〇九一五 〇九三〇 三月半 〇九五 〇九四五
●小麥（全） 午前（開行）午後（開行）一月半 一五〇〇 一四九〇 二月半 一五三〇 一五〇〇 三月半 一五五〇 一五三〇

國外商品

●美國棉花（圓） 錢（跌）
一月卯 ……仙 三月卯 ……仙 五月卯 ……仙 七月卯 ……仙 十月卯 ……仙 十二月卯 ……仙 現行 ……仙
●印度棉花（圓） 錢（漲）
卜羅吉印 …… 留比 沃謨吉印 …… 留比 德高晉印 …… 留比
●大阪棉花
近卯 六八五〇 遠卯 六八五五
●大阪三品（綿絲）（單位）金票價 午前（開行）午後（開行）
一月底 二一一〇 二二三〇 二月底 二一五〇 二二二〇 三月底 二二二〇 二三三〇 四月底 二二七〇 二三三〇 五月底 二四四〇 二三九〇 六月底 二五九〇 二二〇 七月底 二七三〇 二七九〇
●大阪綿在現行 ○龍 六八〇 鴨島 七一五 軍人 八三〇 扇面 二〇五〇 船柚 五五〇 綿助 二一三〇
白羊 ……
●橫濱生糸 近卯 六二二 現貨 六二一〇 遠卯 …… 現貨 六二一〇 近卯 大三九〇
●午後 ……
●神戶豆餅 一月底 三七三 二月底 三七六 三七九

注意 紅大喜香烟罐內及小包內多裝有贈品

小孩滿月週歲之喜
饋送禮品或招待賓
朋◈最好是用
×紅大喜香煙×

南洋兄弟烟草公司出品

妻女咳嗽先後告愈
均由含用韋廉士吸入止咳片

韋廉士吸入止咳片適用老少且非所能事又增夜漸身化立大一四各到卽內慶效嗽義子康有背藥速康士中吸入一止咳例之咳項而壽公據一狀弱咳復亦咳芳化各有士小天 奉分廉皆胸喉芬止症已止瘦其云証女顧信其水效一止 局由五韋房喉止種入咳堤入困停書其其有望藥奏年入 ...

顧君雲日近自浙江武慶頻投諸藥俱忽染咳後經友介紹試用韋廉士吸入止咳片見效甚危由此精神旋愈之咳亦漸漸奇效不久口中清潔也 近來 小女堪其精片於治療 原片含之 咳嗽傷風 不煩 由爽適 治之中 氣體 其喉 化 片積 口 緩緩 溶 痰疾 出售 或向上海江西路 每瓶大洋一元 六角 各有售 郵局購 內地 寄 醫生藥局函購 每 瓶 記 洋行 轉 上海韋廉士醫生藥局 奉天小西門外

有食積乳積的小孩們（趕快購服）李氏小兒消積藥吧

主治小兒稟賦不足氣血衰弱脫髮潮熱腹脹面色青黃消瘦困危喜睡食泥不食嘔吐瀉痢煩渴干燒消化不良排瀉不調口渣昏腐瘡蝕鼻爛氣臭虫積水積一及諸疳等速服本疳立卽收效價目每袋四付大洋四角半打二元打三元六角外埠函購郵費一角 一
奉天大西邊門外路北 鴻育堂侵葺藥店啓 自動電話三三五一號

諸病靈藥 六〇六保時好 610

本藥於大同元年看承 滿洲國皇室 採納之光榮

○患冷症者倘常用本藥雖如何嚴寒之天身体自然溫煖不得感覺發汗又不至傷風
○凡皮膚病者於洗澡後以五藥倍水塗佈傷部雖難治者藥到病除
○本藥專治婦科冷症、血壓不調、神經痛、痔瘡、皮膚病、牙痛、胃腸病、傷風、凍瘡、眼病、痳症、便秘、遺尿等
○使用法 洗澡、內服、塗佈、濕布、洗滌均可（盒內備有詳細說明書）

大日本名古屋 總經理 武藤鉦合名會社
發售處 日本賣藥株式會社 大連市浪速町一四七 奉天加茂町 哈爾濱八站南馬路五七

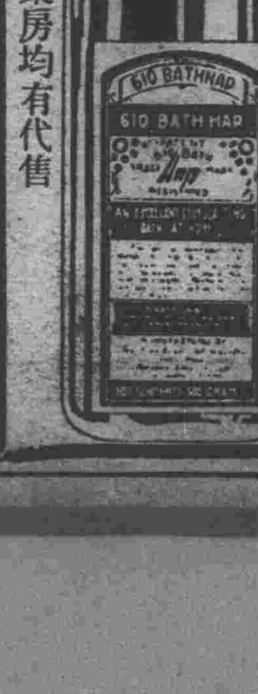

各地有名藥房均有代售

測量 製圖 機械器具一切 製作修理販賣

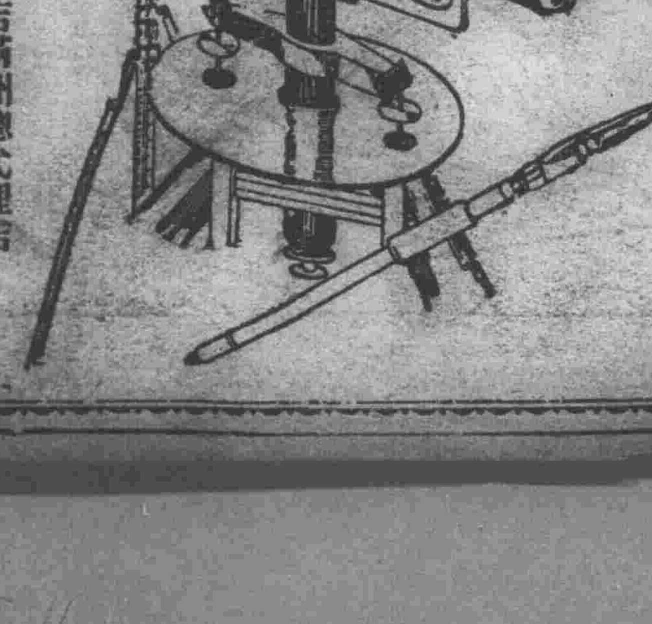

東京玉屋商店滿洲總代理店 水上洋行奉天支店 奉天若松町三十二番地 電話二三一一番

清血 KR 解毒
喜肥力

凡人之生長皆賴乎血液之週流而血液之週流乃所以健康肢體舒展氣管之關要也故血液稍有虧損體質因之衰弱敵染力繼之而減少外毒遂乘虛而入即醫書所謂血勝毒則敗之血敗毒則勝之實斯理也然毒性不一毒質各異論毒之最烈者莫甚於花柳毒也輕則害及終身重則傳遺後嗣設治之不善即有性命之虞凱輯氏兄弟大醫生洞覩斯情實難袖手故採選上等清血解毒藥材經專門化學藥劑師提取精液毫無雜質藥性溫和而不猛效力宏富而不燥爲達和者易於飲服實係清血藥之一大王也凱輯氏兄弟大醫生聖藥喜肥力　係清血解毒無上之佳品此藥功能清理血液洗除週身之濕毒及諸種潰瘡使病者添置白血球增加敵染力發達筋肉活潑血液專能滅逐毒質使毒循序而出不遺根基凡服此藥者定能脫離病域而登壽世非虛語也

凱輯氏兄弟大醫生內服清血解毒喜肥力

主治　清血解毒除濕化瘤。皮膚班點梅毒痂瘡。骨節疼痛。癱症背瘡喉鼻腫。升頂歸後。梅性疥瘡。淋濁腳氣。毒性結核。軟硬疳疾。血分不清。虧氣虧血男婦各種。癆瘧及婦女花柳梅毒疾。或毒性。不孕或因毒閉經。或梅毒化胎。毒染子宮作潰。或毒串終身不孕。赤白帶下月信差前差後或終日淋漓不止。以及脫落毛髮。頑毒痔瘡喉痛音啞。毒染聾瞎。或梅毒入骨。一經服用。百毒俱消。血液立清。元氣恢復身體繼之而壯設無病用之預防。或疑似之毒症。及直接傳染。間接傳染。均可服用。故西人每以凱輯氏兄弟大醫生聖藥喜肥力均贊爲清血解毒誠哉斯言也。

滿洲代理店

新京義和謙　新京曜廷葯房　新京五洲葯房　新京中西葯房　新京中法葯房　新京泰和祥　新京天保堂　新京天和堂　新京千葯房　奉天大洲葯房　奉天五新葯房　奉天新城葯房　奉天金西葯房　奉天中德葯房　奉天同恒濟堂　奉天廣濟堂　大連驛記全棧　大連德記西棧　大連德德藥房　大連同康德記　大連廣生堂

大連華泰葯房　大連華西葯房　四平街天德堂　四平街和發瑞　四平街德慶興　農安縣德泰增　双城永德堂　阿城義昌永　阿城永德堂　烏珠河恒盛元　一面坡永生大藥房　一面坡玉盛隆　一面坡德和鋌　寧安大和堂　同賓縣興順宏　巴彥長發福　安達站同仁堂　佳木斯德慶宏　奉沙河德增和　勒力縣世慶宏

梨樹鎮世慶同　蛟河義和隆　蛟河義盛興　下九台世合昌　下九台裕豐和　敦化中西葯房　延吉全泰恆　林甸慶源和　泰安鎮華西大葯房　富錦和發廣　甜草崗慶源增　四平街裕慶長　四平街天益堂　安東福興堂　安東東益增遠　安東瑞祥泰　安東大生東　山海關公和祥　山海關謙復新　綏中縣東和堂

興城縣增壽堂　義縣增盛號　北票廣育堂　錦縣郭福金生　錦縣韓福金生　錦縣福陞永　溝幫子廣生堂　新民縣新發德　新民縣大德葯房　郭家店東昇和　郭家店德慶亨　范家屯天德慶　范家屯天德生　公主嶺三合德　公主嶺德泰祥　昌圖德泰玉　昌圖興順福　昂昂溪德泰魁　昂昂溪大德堯　通河和發謙

克山德興祥　穆稜縣仁華永　樺皮廠天一興　盤石縣福興順　青崗增興裕　安達縣錦和盛　海倫久遠長　海倫復泰義　海倫仁和順　綏化德合祥　綏化德衛恒　綏化聚合盛　海拉爾天德堂　滿洲里興順公　海拉爾興順會　呼蘭河德興恒　呼蘭河永德堂　拜泉吉慶昇　開原全生堂　開原德祥厚　開原德泰臨

西豐興順和　西豐德聚成　西豐積盛興　鐵嶺和發久　鐵嶺德順藥局　撫順信仁堂　撫順德泰興　本溪慶和成　鳳凰城太和生　遼陽天福順　遼陽咸春堂　遼陽東英藥房　遼陽義和堂　海城大生永　海城和發福　海城德興長　大石橋衛生復　營口中西藥房　營口洪春堂　蓋平咸春堂　熊岳新泰興　瓦房店康德記

普蘭店志義成　吉林河南街華泰西藥商行　江省南大街參華西藥商行　普蘭店新志義成　普蘭店康德記　普蘭店集義生　皮口集義生　金州志義成　旅順天德堂　旅順大德堂　八面城和發增　鄭家屯廣生堂　鄭家屯東英大葯房　通遼德慶合　通遼和發葯局　洮南永和堂　洮南永茂元

洮南和發順　洮南德慶仁　黑山華英葯房　新立屯德裕慶　新立屯大德興　彰武縣積慶昌　盤山縣永和堂　海龍西永順長　西安春華醫院　朝陽鎮義合泰　朝陽鎮德慶通　張家灣德泰增

設無處購者請將錢寄至總發行所哈爾濱道外泰華西藥商行立即奉上不悞

療毒聖藥

九一四

內服新藥　外用藥膏　白濁新藥

解除黴毒　正本清源　每瓶一元五角

生肌長肉　清毒防腐　大四角　小角半

膠丸易服　止淋迅速　每瓶大洋一元

上海中法藥房發行

瀋陽中街路北　中法大藥房奉天分行　電話二八五九

第威德潤腸丸

有平肝潤腸開胃之功效

此丸藥性溫和老幼咸宜有平肝潤腸開胃之功效凡患便閉或大便無常者服之尤見靈效服後既不腹痛更無猛烈冲瀉之弊

各大藥房均有出售

佳餚滿桌　尚嫌乏味

五淋白濁　一瓶斷根　哈郎淋濁丸

淋病爲難治之病其痛苦實亦異常其害尤非自己一人且染及妻孥致貽子孫盲目之慘由是觀之淋濁之害誠爲可恐亦復可怖者也淋病乃因不潔之交媾經二三日後由尿道排泄濃汁排尿之際感覺疼痛再經時日疼痛益加遂起灼熱之感甚至排洩血尿又陽莖紅腫發黏痛苦難堪此時如不撤底治療則恐移入慢性症每遇氣候變化或因激烈之運動攝取酒類及其他刺戟物等忽感劇烈疼痛甚至終身不離之難病是以若疑有淋病之時從速服用特製哈郎淋濁丸至稍覺輕快或已陷慢性不感痛苦而洩膿汁時際服用哈郎淋濁丸外將哈郎治淋靈藥揷入於尿道使其內外相應驅逐病菌則雖如何頑惡淋症必速治退可獲痊癒猶如暗夜得享光明之感哈郎淋濁丸係以現今世界醫學界誠最有效驗之高貴藥爲基礎配以我研究部多年苦心研究結果始克發見之特別有效藥而製成則其效驗之卓絕斷非他藥所能追隨患有淋症之諸君望君速賴哈郎良藥脫離其痛苦是幸

哈郎良藥主治效能

白濁　赤濁　小便不通　尿道腐爛
尿水混血　龜眼封閉　膿液淋漓
陽莖紅腫　膀胱發熱　膀胱受濕
尿意頻促　夜夢遺精　尿後出血
亦白帶帶等凡淋濁一切諸症均可奏效驗之靈妙無比其右者也

哈郎良藥藥價

特製哈郎淋濁丸　大瓶四元五　中瓶二元五　小瓶一元二
普通哈郎淋濁丸　大瓶二元　中瓶一元二　小瓶六角
哈郎治淋靈藥　每盒五角
（各處大藥房均有代售）

發售本舖　順和公司藥房　大連山縣通九十八番地

固拉普　双美人牌牙膏

世界的品質　近代的香味

東京　大阪　中山太陽堂本店發賣